MURIO UN MAESTRO DEL FUTBOL: ALBERTO ZOZAYA

• Inform. pág. 14

crónica
FIRME JUNTO AL PUEBLO
Año XVIII - Bs. As., Martes 17 de Febrero de 1981 - Nº 5.870 - $ 1.700
RECARGO VIA AEREA $ 50

Reclame Revista de la Mujer en Colores

ARDIO UNA FABRICA

Fue extinguido a las 15 el incendio declarado este mediodía en la fábrica de heladeras ubicada en Villa Lynch, en el triángulo de las arterias Arias, Rosales y General Paz.

Una docena de dotaciones de bomberos de la provincia con el auxilio de tres de la Capital Federal, con autobombas y escalera mecánicas, trabajaron intensamente desde las 13 horas que fue la iniciación del fuego.

Las pérdidas habidas en el siniestro, se estiman cuantiosas, dado que dos de los tres pisos de la planta fabril, quedaron totalmente destruidos. Felizmente no hubo que lamentar desgracias personales. Se trabaja en la remoción de escombros.

Cinco vagones de un tren de pasajeros del Roca, que desde Constitución se dirigía a La Plata descarrilaron a la altura de Quilmes. Veinte personas resultaron con diversas heridas, dos de ellas de suma consideración.

VEINTE HERIDOS AL DESCARRILAR TREN EN QUILMES

• Inform. pág. 24

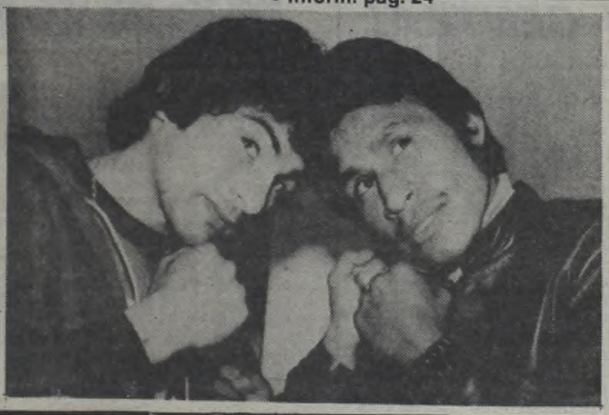

Cabeza a cabeza, José Uziga y Guadalupe Pintor se preparan con todo para la pelea del domingo. El argentino se tiene una fe bárbara. (Págs. 16-17)

EL PAPA

Mayor Custodia por el Atentado

• Inform. pág. 11

ESPAÑA

Renuncia Masiva de Comisarios

• Inform. pág. 10

Infierno en Morón

Un espectacular incendio se registró esta mañana en una mueblería de Morón. En el grabado, una camioneta aplastada por una pared que se derrumbó. (Pág. 9)

LIBERTAD TOTAL PARA MENEM Y ANALIZAN EN GOBIERNO SITUACION DE DETENIDOS A DISPOSICION DEL EJECUTIVO

• Inform. pág. 24

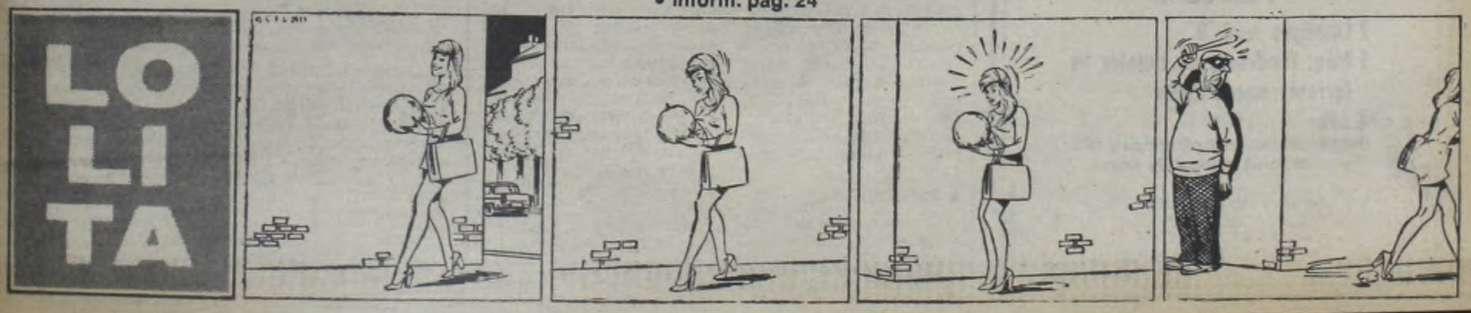

DE VERGONZOSAS, LA QUIEREN VER SOLAS

SAN PABLO, 17 (Telam). — A pedido de la Asociación de Damas de la ciudad de Sorocaba en el estado de San Pablo, el filme japonés "El imperio de los sentidos" es exhibido en funciones exclusivas para mujeres.

Según el propietario de la sala donde se proyecta, el ensayo resultó un éxito ya que alcanza a cubrir el 80 % de las localidades en "funciones exclusivas para damas" a las cuatro de la tarde.

Las mujeres argumentaron que "tenían vergüenza en compartir con los hombres la proyección de las crudas escenas de sexo que presenta "El imperio de los sentidos".

Dijo el propietario del cine de Sorocaba que hace 25 años se realizó un ensayo semejante con una película argentina de ciencia ficción que mostraba las escenas de un parto.

AVENIDA DE MAYO, LISTA PARA RECIBIR A MOMO

EL GRAN CORSO PORTEÑO

El Carnaval porteño del '81 va a resucitar, según parece, costumbres que ya habían desaparecido en la ciudad, tan vertiginosa y olvidada de su pasado inmediato como ansiosa por adquirir hábitos cosmopolitas y novedosos.

Este año la Asociación Amigos de la Avenida de Mayo se ha propuesto desempolvar la vieja alegría del corso, y para semejante rehabilitación cuenta con el apoyo de la Municipalidad y la colaboración de artistas especializados.

Para ser rigurosos, hay que apuntar que años anteriores la citada entidad se propuso el resurgimiento de marras, pero sin el indispensable entusiasmo popular que al fin de cuentas confiere validez a cualquier proyecto de interés público. De ahí, que los porteños solo mencionaran al corso de la Avenida de Mayo para decir que era "un perfecto bodrio".

Sin embargo, esta vez la cosa va a ser diferente, o por lo menos la intención de sus promotores es que verdaderamente lo sea.

La principal característica del Carnaval de Buenos Aires, este año, será su destinatario: el niño.

A lo largo de las cinco jornadas carnavalescas en que reinará el envejecido Momo, se presentarán 10 cuadros diariamente, dedicados al esparcimiento y la alegría del público menudo.

Los espectáculos se desarrollarán entre las 18 y las 20 de cada jornada, y tendrán por epicentro los 100 metros cuadrados de escenario montado en el cruce de la Avenida de Mayo con la 9 de Julio.

Según informan los responsables de la organización, no se han escatimado esfuerzos para divertir a los pequeños, que serán, al cabo de este nuevo reinado de Momo, los jueces inapelables de todo lo que se les habrá ofrecido.

Con libro y dirección de Ernesto Raso Caprari, coreografía de María Teresa Devatale, máscaras y efectos especiales de Martín Mendillaharzu y animación de los concursos y bailes a cargo de Perla Caron y Jorge Duró, el espectáculo infantil del Corso de la Avenida de Mayo tratará de ser la principal atracción de las fiestas carnestolendas de nuestra ciudad.

● MASCARITA PIZPIRETA

Pero el corso cuenta con un serio adversario, aun tratándose de público infantil, y aquél no es otro que la diversión callejera, las mojaduras a las chiquilinas (y a las que no lo son tanto) y los bailes de máscaras particulares, para no contar ya con la pujante iniciativa de los clubes tradicionales.

Un pequeño sondeo realizado en los comercios dedicados a la venta de máscaras, cotillón y otros adminículos carnavalescos, arroja resultados un poco desconcertantes: son pocos los interesados en renovar el disfraz, si es que el año anterior se pusieron alguno.

En cuanto a pomos, si bien es cierto que circula un novedoso modelito que se ganó la preferencia de los más chiquitos, parece que la mayoría, grandes y chicos, prefiere el método expeditivo y contundente del "baldazo".

Por lo demás, existe como serio antagonista de cualquier iniciativa carnavalesca, la apatía del porteño que asegura que "corsos eran los de antes", así como la fiebre turística de muchos que aprovechan la ocasión para hacerse un viajecito a Corrientes o, para estar con la moda, a Río de Janeiro.

En este sentido, el corso de Avenida de Mayo representa un desafío al tradicional imperio de los correntinos, en eso de "ponerse la careta".

EN AVELLANEDA, PONEN BAJO LA LUPA A TODOS LOS MOTOCICLISTAS

A través del Departamento de Tránsito y con la colaboración del Escuadrón de Caballería y el Destacamento 25 del Cuerpo de Camineros de la Policía de la Provincia de Buenos Aires, la Dirección de Policía Municipal de Avellaneda realizó el segundo operativo de contralor de motocicletas en jurisdicción del partido.

El mismo, destinado a regular el tránsito de este tipo de vehículos y a procurar tranquilidad a los vecindarios seriamente afectados por la desaprensión de algunos conductores, abarcó las avenidas Pavón y Mitre, y en especial algunos puntos estratégicos de estacionamiento de motocicletas (bares, confiterías y calles transversales de parques y plazas).

Como resultado de esta acción, se labraron 36 actas de infracción por falta de patentamiento, luces rojas y licencias de conductor y se incautaron y trasladaron al Depósito Municipal cinco máquinas de distintas marcas, por falta de categorías en los registros, así como también de documentos y cascos protectores.

Cabe señalar que los operativos destinados al control de este tipo de vehículos, proseguirán hasta abolir las anormalidades que alteran el desenvolvimiento comunitario y ofrecen riesgos a la seguridad pública.

UN PERIODISTA ESTA CONVENCIDO QUE COLON ES NATIVO DE IBIZA

IBIZA, España, 17 (EFE).— El periodista Nito Verdera, autor de la tesis que sostiene que Cristóbal Colón nació en Ibiza, viajará mañana a Estados Unidos y el Caribe, para proseguir la investigación dirigida a demostrar que el descubridor es nativo de esta isla.

El autor de la tesis pudo saber, según declaró a EFE, que el famoso documento Borromeo —en el que Giovanni Borromeo manifestó en 1494 que Colón era natural del reino de Mallorca (Baleares) y que por tanto no había que confundirlo con Cristóforo Colombo—, se encuentra en un archivo norteamericano del Caribe.

Debido a que hay numerosos archivos en Puerto Rico, la zona del Canal de Panamá y las Islas Vírgenes, Nito Verdera se puso en contacto con la representación diplomática norteamericana en Madrid y en Barcelona, así como con José María Llado, embajador de España en Washington, para intentar localizar el documento Borromeo.

Caso de localizarse, Nito Verdera anticipó a EFE que procurará analizar el documento en los laboratorios de la NASA en Houston, para salir de dudas sobre su autenticidad, es decir, si la tinta y el papel son del siglo XV.

De ser así, siguió diciendo Verdera a la agencia EFE, "se podrá afirmar que el descubridor de América era español.

SUBMARINOS: ASUMIO NUEVO COMANDANTE

MAR DEL PLATA, 17 (De nuestro corresponsal).— El capitán de corbeta Daniel Geraci asumió como nuevo comandante de la Escuela de Submarinos de esta ciudad, con asiento en la base naval de este distrito.

Geraci fue puesto en funciones durante un acto cumplido poco después de las 9 en la plaza de armas de la unidad naval, que fue presidido por el director general de Instrucción Naval contralmirante Rodolfo Antonio Rematti.

El nuevo jefe reemplaza al capitán de fragata Roberto Salinas.

SAN JUAN: SIDERAL DEMANDA CONTRA EL BANCO CENTRAL

SAN JUAN, 17 (De nuestro corresponsal). — El gobierno provincial demandará al Banco Central de la República Argentina el reintegro de 840 millones de pesos, cifra abonada erróneamente por la intervención en CAVIC en pago de dos documentos falsificados presentados al cobro por la financiera "FICSA", que funcionaba dentro del Grupo Filipini.

Nada se ha informado oficialmente sobre los pormenores del hecho, que han trascendido en medios empresarios, pero en el Boletín Oficial del día 18 de diciembre de 1980 se publicó el Decreto N° 2817, por el cual el fiscal de Estado es facultado para accionar contra el Banco Central a fin de obtener la devolución de "una considerable suma pagada erróneamente por la provincia".

No se dan en el decreto otros detalles, pero en fuentes fidedignas se estableció que el caso se inició hace más de un año, cuando representantes de la financiera 'FICSA' concurrieron a la sede de la Corporación Agroeconómica Viticola, Industrial y Comercial (CAVIC), para cobrar dos documentos de 150 millones de pesos cada uno, con vencimiento ambos al 15 de junio de ese año.

La situación fue denunciada a las autoridades de CAVIC, dándose intervención a la asesoría letrada. No obstante las cosas no pasaron a mayores y los documentos, aunque no se pagaron en aquella oportunidade, quedaron en poder de "FICSA".

Se produce más tarde la quiebra del Grupo Filipini y el Banco Central toma intervención. Es entonces que la entidad financiera presenta nuevamente al cobro los dos documentos rechazados anteriormente por ser considerados falsos.

En esta ocasión se hace efectivo el pago por parte de CAVIC y el monto total, con los intereses y honorarios correspondientes, es actualizado en la cifra de 840 millones de pesos.

BEAGLE

La Junta Trató Respuesta al Papa

El jefe del Estado Mayor Conjunto, general Horacio Liendo, y los secretarios generales de las Fuerzas Armadas, informaron hoy al Comité Militar sobre el "curso y evolución de los estudios de las sugerencias formuladas" por el Papa Juan Pablo II en procura de una solución pacífica del diferendo austral entre Argentina y Chile, se informó oficialmente.

En la reunión, que se inició a las 10 en el Edificio "Libertad", sede del Comando en Jefe de la Armada, participó además el presidente designado, teniente general (RE) Roberto Viola.

Desde el viernes último y hasta ayer, el Grupo de Trabajo Beagle, que integran los secretarios de las Fuerzas Armadas y funcionarios y asesores de la Cancillería, trabajó intensamente en el "borrador" de la respuesta del Gobierno Argentino a la propuesta vaticana.

Voceros castrenses altamente calificados habían adelantado ayer la posibilidad de que el Comité Militar —integrado por los comandantes en Jefe de las Fuerzas Armadas y el presidente Videla— aprobará hoy las "pautas generales" del citado "borrador".

● EL COMUNICADO

Al término de la reunión en el Edificio "Libertad", a las 13.25, Videla y Viola se trasladaron a la Casa de Gobierno, donde compartieron un almuerzo de trabajo.

El texto del comunicado oficial expresa: "Hoy, a partir de las diez, sesionó el Comité Militar, en el Edificio Libertad, sede del Comando en Jefe de la Armada.

"Durante el transcurso de la reunión, los señores comandantes en Jefe, teniente general Galtieri, almirante Lambruschini y brigadier general Graffigna, y el presidente de la Nación, teniente general (RE) Videla, fueron informados por el jefe del Estado Mayor Conjunto y los secretarios generales, del curso y evolución de los estudios de las sugerencias formuladas por Su Santidad, Juan Pablo II, en el ámbito de la mediación papal por el diferendo austral.

"De la sesión, que finalizó a las 13.25, participó el señor presidente designado, teniente general (RE) Viola".

es editorial sarmiento s.a.

VENDE

2 Linotipos mod. 8

1 Máq. Fundidora de metales no ferrosos marca Nolan

1 APL

Juegos de matrices p/linotipo y APL y cortadoras manual de líneas.

Ver de lunes a viernes de 10 a 18 hs. en:

JUAN DE GARAY 140
(1063) CAPITAL FEDERAL

HOLA, ¿QUIEN HABLA?

Entre 10 y 18, Pico de Llamadas

Las observaciones del servicio telefónico realizadas por el organismo especializado de la Empresa Nacional de Telecomunicaciones, permiten establecer que el 75% de las llamadas que se realizan en el área de la ciudad de Buenos Aires y Gran Buenos Aires, son efectuadas dentro del horario comprendido entre las 10 y las 18.

● PERJUDICIAL

El gran cúmulo de comunicaciones que se realizan dentro de ese horario, no les permite a los usuarios disponer de un servicio óptimo.

Los inconvenientes se producen en cierto grado debido a la obsolescenciade los equipamientos, que están siendo renovados en forma progresiva. Mientras tanto se solicita a los usuarios, en especial a los que posean servicio telefónico en el macrocentro, traten de no concentrar las comunicaciones dentro del horario antes mencionado, abreviar el tiempo de sus comunicaciones

De esta manera, la población deberá cooperar para que los horarios pico de llamadas no ocasionen trastornos

TODOS CONTRA PLAN ECONOMICO

Central Obrera con Sede Propia

Desde los primeros días del mes próximo, la Confederación General del Trabajo contará con una sede propia para desarrollar sus tareas, la que estará ubicada en el barrio de Constitución.

Se trata de un primer piso en un edificio de vieja construcción en calle Saenz Peña casi esquina Brasil, donde en estos momentos se están realizando trabajos de reparaciones, pintura y acondicionamiento de las 14 habitaciones amplias con las que cuenta la unidad, estimándose que las mismas permitirán el funcionamiento de todas las secretarías de la central obrera.

Como se recordará la legislación laboral vigente dispuso la disolución de la Confederación General del Trabajo y el no reconocimiento a las organizaciones de tercer grado, por lo que el nucleamiento liderado por Saúl Ubaldini no puede ocupar el histórico edificio de Azopardo 802.

Los dirigentes cegestistas califican a la sede de Constitución como "provisoria", y esperan habilitarla en un acto público en los primeros días de marzo.

Fuerzas Gremiales Intensifican Ataques a Martínez de Hoz

Tras la reciente declaración de la Coordinadora de Delegaciones Regionales del Interior y Gran Buenos Aires, los observadores gremiales estiman un acrecentamiento de los embates sindicales contra el equipo del doctor Martínez de Hoz y su plan económico.

El documento de la Coordinadora, reproducido en nuestra 6ª edición de la víspera, alcanzó un tono altamente crítico y de una severidad que no dejó de llamar la atención en momentos en que las expresiones del sector laboral no se distinguen por su cautela en cuanto a los calificativos que prodigan a la política del Palacio de Hacienda.

La Coordinadora firmó su decisión de luchar sin claudicaciones contra la actual conducción económica, "aunque existan como tributo la cárcel, el despido y la revocatoria de mandatos", en una expresión que significa también "un tiro por elevación" dirigido al Ministerio de Trabajo.

El nucleamiento que representa a varias delegaciones de la CGT del interior del país y del conurbano ha declarado públicamente su apoyo y adhesión a la CGT liderada por Saúl Ubaldini, con la cual mantiene contactos directos y fluidos.

Por lo tanto la declaración emitida es interpretada por los analistas como un nuevo disparo de artillería de las huestes cegetistas por intermedio de una entidad amiga, y como parte de las repetidas salvas de grueso calibre que los sindicalistas están efectuando contra la política económica y cuya intensidad se habrá de acentuar en los próximos días.

Según fuentes allegadas a la CGT, la diligencia de los miembros del secretariado para ampliar las bases de sustentación de la central obrera —viajes al interior, reconstitución de delegaciones regionales, diálogo con sectores políticos— no solo está orientada a desplazar definitivamente del escenario a la Comisión Nacional del Trabajo (CNT) y a los "20", sino también a concertar una acción totalizadora contra el plan económico, lo suficientemente eficaz en sus repercusiones como para impactar al futuro presidente, general Viola, y a sus asesores.

Los dirigentes cegetistas no son ingenuos y saben que la "filosofía" liberal de la economía sustentada por el Proceso iniciado el 24 de marzo de 1976 no será modificada en beneficio de otra estatista. Lo que pretenden es que el nuevo equipo gobernante cambie la implementación de esa filosofía, principalmente en lo que se refiere a la estructura arancelaria y a la protección de la industria nacional.

"Con fábricas en quiebra es ridículo pedir aumento de sueldos", manifestó un dirigente.

La consigna de estos momentos en el campo gremial liderado por la CGT parece ser "todos contra el plan económico", identificando a ese plan con la figura del Ministro de Economía y su equipo. La central obrera quiere indicar que está dispuesta a aceptar una conducción económica de corte liberal, "pero sensata y sin las aberraciones que se están cometiendo, que no tienen cabida en ninguna filosofía económica".

Seguro Defiende sus Conquistas

El Sindicato del Seguro, "frente a manifestaciones públicas reproducidas por el periodismo", se dirigió a todos sus afiliados aclarando los alcances del proyecto de ley recientemente ingresado a la Comisión de Asesoramiento Legislativo, relacionado con el régimen laboral de la actividad.

Tras mencionar los artículos, leyes y decretos que se pretende modificar, el sindicato manifiesta en un comunicado que de aprobarse la iniciativa oficial "quedarían derogadas todas las conquistas alcanzadas por los trabajadores de bancos y seguros a lo largo de su historia y con más de 40 años de aplicación".

Agrega que la medida "comprende los sistemas actuales de indemnización por despido, vacaciones anuales, licencias especiales, organización jerárquica y definición de los cargos y todas las disposiciones organizativas de índole laboral dentro de la empresa".

El Sindicato del Seguro anunció también que "declaró en sesión permanente a todos sus cuerpos orgánicos".

NO QUEDA NADIE QUE PUEDA DAR ORDENES

SAN JUAN, 17 (De nuestro corresponsal).— Los obreros de la fábrica de galletitas instalada por la firma Sasetru en el departamento Albardón, que concurrieron para hacerse cargo de sus funciones al término de la suspensión, que por carta - documento les enviaron los directivos de dicha empresa con fecha 29 de diciembre pasado, tuvieron una sorpresa: ningún directivo de la firma había concurrido a las instalaciones, donde solamente trabaja una persona que cumple las funciones de sereno.

Los trabajadores suspendidos señalan que a pesar de adeudarseles haberes de diciembre, aguinaldo y vacaciones "quisieron saber si van a seguir dependiendo de Sasetru, ya que venció la suspensión de 15 días. De lo contrario —dicen— tendrán que buscar trabajo en otras zonas del país ya que en San Juan no hay posibilidades de empleos".

La incertidumbre se incrementa a poco que se considere que aun siguen dependiendo de la empresa Sasetru y no pueden desligarse de ella hasta tanto no se los despida. Mientras tanto no consiguen el sustento diario. Los obreros y empleados de Sasetru, en un total de 120 aguardan una definición del problema.

150 OPERARIOS LLEVAN DOS MESES SIN COBRAR SUELDOS

Un centenar y medio de trabajadores está siendo objeto de una actitud que podría interpretarse como una represalia patronal, por el solo hecho de haber ejercido el derecho de reclamar sus salarios atrasados.

Se trata de personal de la empresa Valmarco S.A., fábrica de máquinas embotelladoras y etiquetadoras para bodegas, instalada en la localidad de San Miguel, cuyo último pago de salarios fue el correspondiente a la primera quincena de diciembre.

El 23 de enero la firma propuso un plan de pago con cuentagotas que no fue aprobado por los obreros ni por el Ministerio de Trabajo. Sin embargo, a los tres días convocó a los trabajadores, les comunicó que estaban suspendidos y les propuso que firmaran una nota aceptando la medida, prometiendo, a los que lo hicieran, pagarles semanalmente una suma de aproximadamente 30 millones de pesos viejos.

Obreros de Valmarco que estuvieron en CRONICA narraron que los directivos de la empresa hicieron uso del factor sicológico, y al lado de la nota aceptando la suspensión colocaron gruesos fajos de billetes a repartir entre los que la firmaran. La angustiante situación por la que atraviesa el personal, hizo que un 60% de los trabajadores se rindiera ante la necesidad de llevar el sustento a sus hogares.

Pero hubo un grupo de 150 trabajadores que se negó y remitió telegrama colacionado exigiendo el pago de los salarios adeudados. Ayer, al cumplirse el plazo de la suspensión, se presentaron a la fábrica y les fue comunicado un nuevo cese de tareas hasta el 2 de marzo. Cuando pidieron cobrar sus haberes, el jefe de personal les comunicó que "para los que habían mandado telegrama, no había nada".

Hay 150 hogares de trabajadores que están pasando las más crueles penurias. Hace dos meses que no cobran.

Aceiteros, en Grave Crisis

La empresa aceitera Liantus, de Lanús Este, suspendió a 80 trabajadores por el término de 15 días, alegando falta de trabajo, y según informó el Sindicato de Trabajadores Aceiteros, la firma manifestó afrontar serios problemas económicos.

El gremio expresó su temor por la situación de esa fuente de trabajo que ocupa a 80 obreros y cuyas dificultades son crecientes. También destacó la existencia de "una profunda crisis" que ha hecho perder su ocupación "a más de 2.000 trabajadores solamente en cuatro grandes empresas" en un creciente deterioro de la actividad industrial.

LA CANTABRICA

Sus Delegados Están en Ginebra

GINEBRA, 17 (ANSA).— Los dos sindicalistas argentinos de la fábrica La Cantábrica que fueron recibidos en audiencia por el Papa el miércoles pasado, llegaron a esta ciudad para entrevistar a las más altas autoridades de la Organización Internacional del Trabajo (OIT).

Andrés Vicente Caradonti y Gerardo Charadia entregarán en las próximas horas al director general de la OIT, un memorial en el que explican la crisis que atraviesa La Cantábrica, un complejo siderometalúrgico cerrado por dificultades económicas, y piden la intervención del organismo internacional en defensa de la fuente de trabajo de los 1.200 obreros y empleados del establecimiento.

Caradonti y Charadia dialogaron con Juan Pablo II el miércoles pasado y el Sumo Pontífice les prometió que interpondrá sus buenos oficios ante las autoridades argentinas.

Ayer, en Roma, los dos sindicalistas argentinos fueron nuevamente convocados a la Secretaría de Estado vaticana. Diplomáticos del principal organismo ejecutivo de la Santa Sede les pidieron aclaraciones y detalles acerca del mecanismo concreto de solución que podría ponerse en práctica para superar el problema de La Cantábrica.

Los diplomáticos vaticanos querían conocer en particular las características del decreto 223/76, que establece un sistema de arbitraje en los entredichos entre el Estado y las empresas.

S.O.E.S.G. y P.E.

INFORMA:

A sus beneficiarios que a partir del día 1º de marzo de 1981 en un esfuerzo más para nuestros afiliados, todos los servicios contratados por la entidad, y que hasta la fecha se encontraban arancelados en un 30% a cargo del interesado, **serán totalmente gratuitos.** Con excepción de los gastos que ocasionen los casos en que se efectúe tratamiento con inclusión de cirugía mayor. **Quedando aclarado a la vez que todo servicio hecho por cuenta de esta persona en forma particular no será reconocido por nuestra entidad.**

Es decir que serán sin pago "excepto cirugía mayor" todas las prestaciones recetadas por nuestra entidad.

SINDICATO OBRERO ESTACIONES DE SERVICIO, GARAGES Y PLAYAS DE ESTACIONAMIENTO

Piedras 730
Capital Federal

MARDEL

AL FIN LOS "FEBRERISTAS"

REBELDE SIN CAUSA

Pasó enojada, entrompada y sin hacer caso de piropos. Y sin embargo tenía razones a la vista para ser muy feliz.

Se Hicieron Esperar, Pero al Llegar en la Segunda Quincena Retemplaron los Animos

MAR DEL PLATA, 17 (De nuestro corresponsal). — El último fin de semana se retempló un poco el ánimo —bastante alicaído— de los empresarios del turismo marplatense, porque el arribo de contingentes bastante cuantiosos de veranteantes "febreristas" trajo una bocanada de esperanza para el debe y haber de los comerciantes de toda laya.

Este año los "febreristas" se hicieron esperar más de lo prudente, y la primera semana del mes más corto del año fue una de las más desinfladas en la historia moderna de esta ciudad, una anemia que se hizo evidente a todos los que la vieron, vivieron y sufrieron de un lado u otro del mostrador.

Cuando estas cosas ocurren siempre aparecen sicólogos y sociólogos prontos a darles una explicación más o menos científica. La que está en circulación en estos momentos afirma que el turista de febrero es muy distinto al de diciembre, enero o marzo. Al parecer, se trata del modesto laburante antento a muy estrechas pautas económicas para el veraneo, las que no le permiten holgar más de siete o diez días, y eso bajo un estricto control de gastos.

Almanaque en mano, los analistas explican que los "febreristas" necesitan indispensablemente cobrar un sueldo para poder viajar, y como la moda patronal dice que hay tiempo para pagar hasta el día cinco, y el cinco cayó jueves, era cantado que recién en la segunda semana del mes la cosa comenzaría a tomar color.

La verdad es que, desde el lunes 9, las perspectivas mejoraron y se notó una mayor actividad en todos los órdenes, acrecentadas aún más desde el último viernes. Claro que uno se pregunta por qué los sociólogos y sicólogos no dieron a conocer sus elucubraciones a fines de enero, porque hacerlo ahora no tiene gracia. Cosas de la ciencia...

En resumidas cuentas, el ánimo de los llorosos (de esos que dependen del "clinccaja") ha comenzado a reverdecer. Pero sin exageradas espectativas, y teniendo en cuenta la realidad de la corrida del dólar, de la subida de los costos internos y la consecuente bajada del poder adquisitivo del peso nativo.

● BROCHE EN CARNAVAL

Pronto, antes de que tengamos tiempo de ir a comprar la caretita o de alquilar el uniforme del Zorro, estaremos en Carnaval. Borrado del almanaque, sigue formando parte del folklore ciudadano, aunque los corsos siempre terminen con la sentencia del abuelo, según el cual "ya no son como antes".

Y como este año el Carnaval cae a caballo, tomando los dos últimos días de febrero y los dos primeros de marzo, los tantos se mezclarán muchísimo y el fin de febrero será un loquero, mezcla rara de los que se van con los que vienen, amén de los que se quedaron.

Será —debería ser— un digno broche de una temporada rarísima, signada por los desniveles, las lluvias, el fresquete, los casettes con audífonos y las minifaldas con flecos. Una temporada que, pese al repunte de los últimos días, estamos seguros que Mar del Plata guardará en el desván de las cosas dignas de olvido.

Y otra vez aparecen los sociólogos y sicólogos fomentando las esperanzas de los empresarios, con la teoría de que el turista de marzo es "muy especial", un individuo de altos ingresos y "status", que no se detiene a calcular gastos y que consume a troche y moche. Veremos si es cierto.

Pero como la esperanza es siempre el alimento del alma, los empresarios del turismo dan fe a los vaticinios de los expertos y se preparan para dar trabajo a la máquina registradora. Hasta hace unos días, preguntarle a un comerciante ¿cómo le va?, era arriesgarse a recibir una larga y doliente explicación sobre la recesión y la misiadura y ver cómo hombres grandes se derretían en llantos plañideros, y cálculos aritméticos.

SOL XIII

No hay Piedad Para los Contraventores

MAR DEL PLATA, 17 (De nuestro corresponsal). — 345 automóviles en infracción a las disposiciones del Operativo Sol XIII se registraron entre el domingo y las últimas horas de anoche en el destacamento de la policía caminera instalado en la Ruta 2, calculándose que durante la jornada de hoy la cifra podría ser ampliamente superada.

La finalización de la quincena hizo que se registrara el habitual recambio turístico, provocando el incremento del tránsito vehicular por las rutas de acceso y salida de Mar del Plata, en forma especial la Nacional Nº 2.

● ALERTA TOTAL

La respuesta del Operativo Sol XIII estuvo dada en una alerta al total de sus efectivos, observándose que desde el sábado, en todos los cruces de la ruta con caminos secundarios, se encontraban estacionados agentes con sus equipos de radio, deteniendo a quienes se encontraban en infracción y derivándolos por una especie de "tubo de tránsito" al puesto caminero, donde se labraban las correspondientes actas.

En las proximidades de la sede policial, se veían los vehículos detenidos en tanto sus propietarios pagaban las multas establecidas.

La mayoría de las actas labradas lo fueron por exceso de velocidad, oscilando el promedio en unos 115 kilómetros por hora. Fuentes policiales ligadas al Operativo informaron que el trámite de acta y pago de multa se concretó en unos 15 minutos, pagando los infractores sanciones que fueron de 100.000 a 300.000 pesos nuevos.

MAS ARENAS Y NUEVAS OPCIONES TURISTICAS

MAR DEL PLATA, 17 (De nuestro corresponsal).— Mar del Plata se ha beneficiado con la importante incorporación de arenas y nacimiento de nuevas playas en sectores en que la erosión marina había provocado significativos problemas, retrasando el crecimiento demográfico y el desarrollo urbanístico, en especial en el sector norte de la ciudad, en las inmediaciones de Parque Camet.

Allí, los espigones en T, además de detener la erosión, han conformado nuevas playas muy frecuentadas por grupos familiares de residentes y turistas alojados en las cercanías, dando lugar a la aparición de otras opciones para el veraneante que, una vez que se dote el lugar de la infraestructura necesaria, constituirán nuevas ofertas al descanso.

Cabe destacar que las importantes obras realizadas se están complementando con nuevos espigones en el sector denominado "Perla Norte" que si bien originariamente tienen como función la protección contra la erosión por los embates del mar, aportan al mismo tiempo un sensible margen de seguridad para el bañista.

ORGANIZADORES PROMETEN UNA FALLA SIN FALLAS

MAR DEL PLATA, 17 (De nuestro corresponsal).— Los valencianos y sus descendientes radicados en Mar del Plata se aprestan a celebrar en estas playas la tradicional Fiesta de la Falla, que tendrá lugar el 21 de marzo en coincidencia con las que se realizan en todos los lugares del mundo en los que haya más de un valenciano.

"Nos encontramos en plena tarea fallera, al artista le restan aún 30 días para terminar su obra, y la misma será plantada en la vía pública para su crema; así la colectividad valenciana ofrecerá su 27º fiesta a esta hermosa ciudad de Mar del Plata", nos dijo el señor José Añón Muñoz, propulsor de las costumbres y lengua valencianas, fallero por excelencia y amante entrañable de esta ciudad.

"Queremos destacar —agregó— que la falla marplatense de este año será juzgada por la Junta General Fallera de Valencia y en consecuencia Mar del Plata competirá con las casi 400 fallas que se prenden en tierra valenciana."

La falla es un festejo que se origina en los primeros siglos de la Edad Media y consiste en la quema de un monumento alegórico en cuya construcción colaboran los artistas populares. El éxito de una falla depende de la belleza del monumento y de todo el entorno de bailes, recitales y festejos populares.

José Añón Muñoz no les teme ni a las fallas de la propia Valencia y está seguro de que Mar del Plata "no fallará", y para ello cuenta con el buen criterio del juez que evaluará su calidad, don José Caseros Buenosvinos, representante de la Unión Regional ante la Junta Central Fallera de Valencia.

AUSTRALIA EN LA PERLA

MAR DEL PLATA, 17 (De nuestro corresponsal).— Aquí, en la Perla del Atlántico, es posible enterarse de cómo viven los aborígenes del Diamante del Pacífico, o sea la isla-continente de Australia. Una muestra del Museo Municipal de Ciencias Naturales, sito en la Plaza España, entera a los curiosos sobre todo lo relativo al arte nativo australiano, exhibiendo toda la gama de elementos musicales, bélicos, rituales y trabajos de hilandería realizados por los pobladores autóctonos.

Paralelamente con esta muestra, se proyectan filmes referidos al desarrollo, uso y costumbres de los australianos de hoy en día, así como las bellezas del territorio y sus posibilidades.

Viviana Beatriz nacio hace una semana con esos dos dientecitos. ¿Qué tal un aviso de dentífrico?

VIVIANA, LA TIGRECITA, NACIO HACE UNA SEMANA CON DOS DIENTECITOS

Dicen que es todo un fenómeno y se encuentra en un departamento de la calle Estados Unidos al 800, ahí donde San Telmo se choca con el barrio denominado Constitución. Se trata de una nenita llamada Viviana Beatriz, de solo 7 días, que ya tiene dos dientes.

Aunque parezca extraño, es así. Tiene dos hermosos, parejos y blanquisimos dientes, uno junto al otro, en la encía inferior.

Los padres están sorprendidos como todos los que se enteraron del suceso y se miran como compartiendo un secreto. Después, entre sonrisas, la mamá, Edith Mazza de Acevedo, cuenta que se percató del hecho dos días después del nacimiento, "cuando la estaba alimentando".

"Por supuesto que corrimos a ver al médico —confesó el padre, Carlos Arturo Acevedo, quien trabaja en una empresa de transportes—, pero no nos hizo el menor caso ante nuestra extrañeza. El doctor nos dijo que 'los dientes son normales y se van a caer como se caen todos los dientes de leche' ".

Menos controlados que su colega, otros profesionales del Hospital Rivadavia, donde nació Viviana Beatriz una semana atrás, hicieron notar alborozados que ella "es la primera niña que nace aquí con dos dientitos, por eso la llamamos **La Tigresita**".

La única explicación científica que mereció el fenómeno fue que "se pasó con las vitaminas y el calcio, de allí que haya ocurrido eso y no tenga ningún tipo de molestias, como suelen tener los bebés cuando les salen sus primeras piezas dentarias".

● PERFECTO ESTADO

Así, con todo en perfecto estado, mientras el resto la mira con admiración, Viviana Beatriz duerme pacíficamente, a la espera de algo verdaderamente importante, más allá de estas menudencias, que solo pueden asombrar a los adultos que para todo necesitan una explicación.

EL PARANA AMENAZA A ROSARIO

Crece Drama por Inundaciones en Casi Todo el País

Peligra Rosario por la nueva subida del río Paraná, cuya altura es 4.54 metros frente al puerto local, con perspectivas de creciente. La situación sigue siendo dramática en Chaco y Santiago del Estero por causa de las incesantes lluvias. Mientras tanto mejora Jujuy. Alegría en Tucumán: salió el sol después de un mes.

● PELIGRO EN ROSARIO

ROSARIO, 17 (De nuestro corresponsal).— Existe alerta en esta ciudad por la amenaza que representa la subida del río Paraná, cuya altura frente al puerto local es de 4.54 metros.

Se prevé que continuará la onda ascendente de las aguas, que hacia el fin de semana podrían alcanzar la marca de 4.70 metros.

Mientras tanto, los informes recibidos aquí provenientes de Santa Fe indican que en la capital de la provincia se registra la marca más alta en cuanto a milimetraje de agua caída: 342, seguida por los 240 milímetros caídos en la localidad norteña de Las Golondrinas.

La mayor preocupación de las autoridades de la Junta de Defensa Civil la constituye el nivel de la laguna Mar Chiquita, ubicada en Córdoba, pero cuyas aguas desbordadas han causado estragos en el pueblo de Marini.

● CHACO: CIUDAD INUNDADA

RESISTENCIA, 17 (De nuestro corresponsal).— Sigue siendo calamitosa la situación en esta provincia, habiéndose confirmado el número de 6.000 evacuados, aunque en las próximas horas dicha cifra podría sufrir una importante modificación.

El sector más afectado por los anegamientos es el sudoeste, donde fueron evacuadas 3.000 peronsas en Villa Angela y cerca de 2.000 en Santa Silvina. Aquí la inundación es completa, a tal punto que no hay una sola calle del casco urbano que no esté cubierta por las aguas.

El corte de numerosos caminos y rutas ha determinado dificultades en las comunicaciones. Por ende el aprovisionamiento de artículos de primera necesidad, así como la actividad comercial y agrícola—ganadera en varios puntos de la provincia, se encuentran suspendidos.

El servicio de ómnibus entre Sáenz Peña y Córdoba fue interrumpido en las últimas horas.

● SANTIAGO, CASTIGADO

SANTIAGO DEL ESTERO, 17 (De nuestro corresponsal).— No varía la situación de la provincia desde hace dos días, encontrándose 3 departamentos inundados por completo y el 80% de la producción agrícola arruinado.

El número de evacuados asciende a 1.700, la mayoría de ellos víctimas del desborde de los ríos Dulce y Salado.

Por su parte, el gobernador general (RE) César Fermín Ochoa anunció medidas de apoyo a productores perjudicados, que "estén trabajando las parcelas dañadas".

RECLAMOS POR LA RUTA Nº 7

LA PLATA, 17 (De nuestro corresponsal).— Finalizaron ya las obras de repavimentación de la Ruta Nacional número 7, desde Carmen de Areco hasta Chacabuco, pero como consecuencia del intenso tránsito de camiones —de más de 40 toneladas— que estuvieron afectados a la obra, ha sufrido graves deterioros el camino de acceso a aquella vía, que es la calle principal de la localidad bonaerense de Tres Sargentos.

Por ese motivo, un grupo de vecinos tramitó ante la Dirección Nacional de Vialidad la renovación del pavimento de ese acceso a la Ruta 7, planteando la necesidad de hacerlo antes de que se levante la planta de procesamiento de materiales de la firma que tuvo a su cargo las obras en el tramo .

Se estima, con justa razón, que el evidente mal estado del acceso a la ruta no solo perjudica a todo vehículo que deba recorrerlo, sino que también afecta materialmente a los 40 ómnibus de pasajeros que diariamente ingresan llenos a la mencionada ciudad.

Agregan los quejosos que si no se arbitran inmediatamente las medidas necesarias, lo que parecía una buena obra se convertirá en fracaso.

LOS TOMATES, A LA BASURA

SAN JUAN, 17 (De nuestro corresponsal).— Es tal la crisis aquí de los productores de hortalizas y su desaliento, que ayer varios de ellos arrojaron cargas completas de tomates en las aguas del río San Juan.

Por otra parte, la caída de los precios por el cese de la industrialización y por el cierre de las fábricas de la empresa estatal Clancay se manifestó en valores cada vez más descendentes. Para dar un ejemplo, en la feria municipal de esta ciudad se ofrecía ayer el tomate a razón de 2 kilos por 1.000 pesos, al público. En escala industrial directamente no hay compradores.

Por toda esa realidad, los productores de uva, hortalizas y frutas de Rawson y Pocito se reunieron en asamblea —con participación de la Comisión de Reactivación de la Economía de San Juan—, resolviéndose en la misma hacer una petición a las autoridades del gobierno y bancarias para que se establezca "la refinanciación de las deudas a largo plazo y con bajos intereses; la paralización de las ejecuciones financieras, impositivas y previsionales, con condonación de multas, intereses punitorios e indexaciones.

MARDEL: ODISEA DE TRES PESCADORES

MAR DEL PLATA, 17 (De nuestro corresponsal).— Tres deportistas, el padre y sus dos hijos menores de edad, que estaban pescando en una escollera próxima a los balnearios de Punta Mogotes, fueron rescatados sanos y salvos, luego de una dramática odisea originada por una imprevista crecida del mar, informó la policía.

Los tres pescadores fueron identificados como Aníbal Romero, de 46 años, y sus hijos, Hernán de 14 y Gustavo Víctor Romero, de 15 años.

El hecho se registró alrededor de las 5.30 de la mañana, en una escollera cercana al balneario Waikiki, y al Club Maripesca, a pocos metros de los balnearios de Punta Mogotes.

Los tres estaban dedicados a la pesca deportiva, cuando imprevistamente se originó una crecida de las aguas, que los dejó aislados y con posibilidades de ser arrastrados por el oleaje y la fuerza del mar.

Ante la dramática situación, los tres pescadores comenzaron a pedir auxilio, logrando que una persona los avistara y de inmediato diera aviso a la policía y a los bomberos.

Minutos después, mientras las olas golpeaban con fuerza en los murallones —una de las escolleras al parecer estaba cortada— arribó una dotación del cuerpo de bomberos de la zona del puerto.

De inmediato y mediante cuerdas asidas a los murallones y al tren delantero de una autobomba, los bomberos prolongaron las sogas hacia donde estaban padre e hijos, logrando después de una hora de labor, rescatarlos sanos y salvos.

NO QUIEREN POLLOS FORANEOS: PARO TOTAL EN LA AVICULTURA

PARANA, 17 (De nuestro corresponsal).— Durante 24 horas, los avicultores de Entre Ríos, realizaron un paro total de actividades y se congregaron en la localidad de Crespo, a 40 kilómetros de esta ciudad. La demostración fue para ratificar su "lucha en procura de una solución al virtual estado de quiebra que sufre la actividad".

La principal demanda del sector, es la de paralizar —en forma urgente— "la importación de pollos y huevos", para así normalizar el mercado, como la primera de las condiciones para solucionar la crisis.

En adhesión a la protesta, los comercios de la zona estuvieron cerrados durante una hora. De tal forma, exteriorizaron también su preocupación por las consecuencias de la crisis. La medida se cumplió sin que se registrara ningún tipo de conflicto, y sin que fuera necesaria la intervención de la autoridad policial.

En otro orden de cosas, pero siempre en el marco del "plan de lucha" los productores avícolas manifestaron su adhesión a la jornada de protesta anunciada para el 26 del corriente, por la Convocatoria Nacional Empresaria (CONAE).

Durante el paro de ayer los avicultores recordaron que todavía, no se habían satisfecho, ninguno de los reclamos del sector, incluido, los puntos peticionados al ministro de Economía, doctor José Martínez de Hoz, en ocasión de su visita a esta ciudad el 27 de noviembre último, mediante el respectivo memorial.

FIP: DETIENEN A 16 MILITANTES

ROSARIO, 17 (De nuestro corresponsal).— Catorce militantes del Frente de Izquierda Popular (FIP), de esta ciudad, fueron detenidos por presunta violación a la Ley 21323 que suprime las actividades políticas, según trascendió en fuentes inobjetables de la policía local.

Las fuentes agregaron que en diversos lugares fue secuestrada gran cantidad de folletos de esa agrupación partidaria, como también material de lectura y un número no determinado de ejemplares de la publicación "Patria Grande".

Los detenidos, agregaron los informantes, fueron puestos a disposición del Juzgado Federal

ACLARACION DE LA RAMA FEMENINA DEL PERONISMO

La Rama Femenina del Movimiento Nacional Justicialista hizo público un comunicado para informar sobre sus autoridades, debido a que en distintos medios de comunicación social se ha informado con desconocimiento de los nombres y funciones de sus componentes.

● SECRETARIAS

Por ello comunica que las secretarias nacionales de la Rama la ejercen **Susana Rozich, Rosa Graciano** y **Teresa Palma** (política), **Malbha Herrera** (planeamiento y economía), **Emma Costa** (arte y cultura), **Eleonora Zingoni** (asuntos legales), **Noemí Damario** (asuntos gremiales), **Lelia Saralegui** (acción social), **Susana Blanco** (amas de casa) y **Maruja Carrasco** (prensa). Todas ad referéndum de la señora **María Estela Martínez de Perón.**

● CONSEJERAS

También se deja aclarado que se desempeñan en calidad de consejeras nacionales del Partido Justicialista **Rosaura Islas, Lucía Pravaldi, Chasquidis de Palacio** y **Centola de Amestoy**, como titulares, y **Delia Maldonado**, como suplente. Y que la interventora partidaria en el distrito Capital Federal (junto con el doctor Torcuato Fino) es **Haydee Ferrara de Pardo.**

ERASE UNA VEZ... EL HOMBRE

LA PRIMAVERA DE LOS PAISES

El hombre se asombra de sus propios descubrimientos.
Stephenson con la máquina a vapor (locomotora).
Nace el primer motor de explosión.
Aparecen los primeros "omnibus" sobre rieles.
Gramme inventa la dínamo.
Mientras tanto Darwin escribe "El origen de las Especies" y Napoleón cae en Waterloo.

Y en este número otro apasionante juego para todos los chicos.

YA ESTA EN TU KIOSCO
PRECIO: $4.500

SE DESCUBRIO PETROLEO FRENTE AL ESTRECHO DE MAGALLANES

Anunció el secretario de Energía, Daniel Brunella, que frente a la boca atlántica del Estrecho de Magallanes ha sido perforado el primer pozo petrolero potencialmente explotable de esa cuenca marina.

Añadió el funcionario que los ensayos iniciales se realizaron sobre una cota productiva de 800 metros cúbicos diarios.

Brunella efectuó el trascendental anuncio en compañía de funcionarios de YPF (Yacimientos Petrolíferos Fiscales) y del consorcio Shell - Capsa - Petrolar, responsable del importante hallazgo en el sur argentino.

Puntualizó el secretario de Energía que "este pozo será taponado y se procederá a perforar otros en el área, que permitan delimitar exactamente la cuenca respectiva, y de allí surgirán las posibilidades concretas con que se cuenta".

La ubicación del pozo petrolífero es a 18 kilómetros al sur del extremo austral de la provincia de Santa Cruz, unos quince kilómetros mar adentro, a mitad de camino entre el Cabo Vírgenes y el extremo norte de la Isla Grande de Tierra del Fuego.

Bbrunella, en otra parte de su exposición ante los periodistas, estimó que los 800 metros cúbicos diarios de la faz experimental podrían llegar a estabilizarse en los 200 ó 250 metros cúbicos por día, "lo cual —dijo— lo convierte en un muy buen pozo, considerando que se sitúa unas veinte veces por encima de la media argentina, que es de entre 11 y 12 metros cúbicos por día".

Por su parte el presidente del consorcio Shell - Capsa - Petrolar, expresó que si bien hay proyecciones interesantes, debe tenerse en cuenta que se enfrentan factores climáticos muy difíciles.

Agregó John Mellena que por las condiciones climáticas, el "MFI 10 X-1", tal el nombre del nuevo pozo, se parece a los de la región sur del Mar del Norte.

El ingreso del pozo en la producción regular de petróleo de nuestro país podría llevar cinco años, aunque con el uso de las técnicas modernas dicho plazo podría ser reducido considerablemente.

El Dólar nos Está Liquidando

En una Semana, Bajaron las Reservas en 700 Millones Verdes

En una medida evidentemente destinada a frenar el drenaje de divisas, el Banco Central de la Nación decidió elevar en un punto el encaje mínimo que deben respetar los bancos, lo que significa que saldrá del circuito financiero una masa de dinero de un billón de pesos.

Pese a que la disposición traerá como consecuencia insalvable aumentar la iliquidez que aqueja en estos momentos a la plaza, tiene por fin restar incentivos y posibilidades a la compra de divisas extranjeras, en momentos en que el balance del Banco Central reveló que en la semana pasada el drenaje de las reservas oficiales alcanzó a 700 millones de dólares.

A contar del día 2 de febrero, cuando se operó la devaluación monetaria, 1.600 millones de dólares pasaron de las arcas del Banco Central a manos privadas, los que sumados a los 800 millones perdidos en enero, llevan a 2.400 millones de dólares la caída de las reservas en los primeros 45 días del año.

La escasez de la divisa norteamericana, que caracterizó a las jornadas del viernes y de ayer, se mantuvo hoy pero con un público que parecío menos "voraz", o quizás más resignado a la carencia. Pese a todo, en la tradicional calle San Martín, donde están la mayoría de las casas de cambio los corrillos y las colas continuaban.

Como detalle novedoso cabe consignar la aparición de la modalidad de ventas de dólares "a término", con entrega diferida en 24, 48 o 72 horas, previo pago de un sobreprecio.

Las grandes masas de pesos nacionales que se movilizaron tras el dólar han puesto en difícil situación a bancos y financieras enfrentándolas con el problema de una creciente iliquidez. El que tiene pesos no los deposita y el que los tiene depositados, los retira. Todos para comprar dólares.

Como era previsible, la coyuntura repercutió en las tasas de interés que siguieron en alza con el propósito de tentar a inversores y detener la masiva cancelación de depósitos.

Un banco extranjero se situó por primera vez a la cabeza en materia de rendimientos, con el 80% anual nominal a 30 días, que representa un 115% efectivo anual. A partir de hoy el Banco Nacional de Desarrollo aumentó en cinco puntos sus rendimientos en todos los plazos, con un 78% anual para treinta días. El de la Provincia de Buenos Aires ajustó en 4 y 5 puntos sus ofrecimientos.

La resolución de la autoridad monetaria de aumentar la tasa de efectivo mínimo, redundará, según lo estiman los observadores, en acelerar aún más el alza de las tasas de interés en los próximos días.

El aumento del encaje regirá desde el próximo 1º de marzo.

Una de las consecuencias visibles de esta política está representada por la calma advertida hoy en las casas de cambio y por la estadística de la víspera que mostró a 125 bancos, entidades financieras y sociedades de ahorro y préstamo con tasas superiores en 7 puntos a las vigentes la última semana. En las mesas de dinero, hubo momentos en que se pagó hasta una tasa del 130% anual por algunas remesas.

Permiso Para Quioscos de la COAS en Plazas

Quince quioscos pertenecientes a la Cooperadora de Acción Social (COAS), podrán funcionar con el correspondiente permiso municipal en las plazas Flores, Miserere, Constitución, Alvear, Emilio Mitre, Irlanda, Italia, Pompeya, Primero de Mayo y en los parques Chacabuco, Estados Unidos del Brasil, Saavedra, Bosque Alegre y General Paz.

La autorización fue concedida por un nuevo año de explotación, estableciéndose el mencionado plazo a partir del 1º de enero último.

Según lo estipula un convenio firmado entre las autoridades de la COAS y la Municipalidad de la Ciudad de Buenos Aires, ésta podrá disponer la caducidad del permiso cuando lo crea conveniente, y en tal caso los quioscos deberán desocuparse dentro de los 15 días de recibida la notificación correspondiente.

AUMENTOS AL PERSONAL DOMESTICO: 2,5% MENSUAL

El Ministerio de Trabajo dio a conocer las nuevas remuneraciones para los trabajadores del servicio doméstico, que percibirán tales haberes con retroactividad al 1º de enero de 1981, dentro de las categorías instituidas por el Decreto 7.979/56.

La resolución establece que el personal doméstico recibirá un aumento mensual, del 2,5% hasta el mes de junio, sobre los salarios básicos. Tales remuneraciones, regirán en todo el país, con excepción de la provincia de Córdoba.

Los trabajadores de primera categoría percibirán $ 556.164; los de segunda, $ 460.813; los de tercera , $ 394.485; los de cuarta, $ 278.075, y los de quinta categoría, que incluye personal con retiro, que trabaje diariamente, cobrarán por 6 horas o más $ 556.164, por 5 horas $ 436.985 y por 4 horas, $ 317.809, respectivamente.

En la provincia de Córdoba, donde regirá el mismo reajuste mensual hasta junio, recibirán: primera categoría, $ 540.269; segunda, $ 436.986; tercera, $ 394.485; cuarta, $ 340.268; quinta, $ 301.921, y para el personal que trabaje por hora, $ 3.971.

Los Pibes Podrán Bailar Hasta las 22 en La Plata

LA PLATA, 17 (De nuestro corresponsal).— Ahora los chicos y chicas de esta capital podrán concurrir a solas a lugares nocturnos, pero tendrán que acostarse temprano, según una ordenanza aprobada por la Municipalidad local.

La nueva disposición admite el ingreso de menores de 18 a establecimientos y locales habilitados como confiterías bailables, pero limitándose al horario de 18 a 22.

Por ejemplo, los negocios indicados deberán contar con habilitación municipal, no deberán tener divisiones o compartimientos que constituyan o creen ambientes reservados, no deberán poseer una iluminación no inferior a 150 lux, ya sea natural o artificial, y abstenerse del expendio de bebidas alcohólicas.

La Municipalidad advirtió que las transgresiones a estas normas serán penadas severamente.

Cardioinjertado: Todo Marcha OK

ROSARIO, 17 (De nuestro corresponsal).— Se mantiene dentro de un cuadro de paulatina evolución favorable el cardioinjertado Antonio Rossi Segovia, quien el miércoles último recibiera el corazón del joven de 19 años Alejandro Fagundez, al ser intervenido por el equipo de cardiocirugía del hospital Español de Rosario.

Rossi evoluciona en sus distintos aspectos y cumplió cinco días de ser injertado, lo que le significa haber llegado a la mitad del período considerado crítico para las manifestaciones de rechazo.

Los diez días iniciales de la intervención son considerados por los médicos como fundamentales para que se detecten todo tipo de complicaciones, especialmente el de rechazo por parte del organismo; superado esto, representará para Rossi que las posibilidades de inconvenientes vayan disminuyendo considerablemente.

El estado del paciente en general es bueno. Se encuentra totalmente lúcido y es controlado minuciosamente por el equipo encargado del trasplante.

Desde el punto de vista sicológico, Rossi está en perfectas condiciones para superar el trance que le toca vivir.

La dirección médica del nosocomio ha suspendido la emisión de partes informativos sobre el estado del paciente, por considerar que "el paciente ha entrado en un cuadro que se reitera en forma continuada, y en paulatina evolución favorable".

Pensión a Deudos de un Asesinado

El Poder Ejecutivo Nacional dispuso otorgar una pensión graciable a la viuda e hijos menores de **Raúl Castro Olivera**, asesor de la Secretaría General de la Presidencia de la Nación que fuera asesinado el 25 de octubre de 1977 por terroristas. El beneficio comprende a **Julia Inés María de Luján Buela de Castro Olivera**, en concurrencia con sus hijos **Mariano Julián Luis, Juan Raúl, Alejandro Mario, Magdalena Inés, Federico Manuel y Santiago Martín Castro Olivera**, los que cuentan en la actualidad entre tres y dieciséis años.

La medida fue dispuesta mediante la Ley Nº 22.387 y establece el valor de la pensión graciable vitalicia a tres veces el haber mínimo de jubilación ordinaria que perciben los beneficiarios del régimen de jubilaciones y pensiones para trabajadores en relación de dependencia, la que será compatible con cualquier otro ingreso, sin limitación alguna. El beneficio se extinguirá para la viuda en el caso de nuevo casamiento y para los hijos cuando alcancen la mayoría de edad o contraigan matrimonio.

El licenciado **Castro Olivera** era sociólogo y se desempeñaba como asesor de la Secretaría General de la Presidencia de la Nación.

Fue asesinado a balazos en las cercanías de su domicilio, en Adrogué. Tenía 40 años. El cadáver fue encontrado en el interior de su automóvil, un Fiat 600, y junto a él se encontraron libelos de un grupo terrorista.

SIGUE INVESTIGACION POR MANIOBRAS EN TELAM

La Sala I de la Cámara Nacional de Apelaciones en lo Criminal y Correccional Federal acaba de ordenar que prosiga la investigación "por corrupción administrativa" descubierta en 1978 en la agencia oficial de noticias Telam, cuando se advirtió que comisiones por publicidad estatal eran repartidas entre altos funcionarios.

En octubre de 1979, el juez federal Pedro Carlos Narvaiz dictó el sobreseimiento definitivo para todos los implicados, señalando que la actuación del director de Télam, coronel (RE) Osvaldo Quiroga, quien realizó una pesquisa particular y un interrogatorio a los acusados, "contribuyó a que las actuaciones judiciales fracasaran por falta de legalidad".

Ante ello, la Cámara Nacional de Apelaciones dispuso ahora que se "profundice" la investigación sobre esas maniobras y revocó los sobreseimientos dictados respecto de Bernardo Francisco Murray, gerente de Publicidad; Alejandro Alberto Sáenz, jefe de Producción; diego de Elizalde, jefe de Cuentas; Humberto Nestor Gregorini, director de Administración; Rubén Giménez, del departamento de Coordinación y Tráfico; Ernesto Felipe Scheleniger, directivo publicitario privado; Rodolfo Jorge Rossell, director de la revista "Argentina"; los contactos publicitarios Ricardo Francisco Farias y Horacio Luis Nittoli, y los funcionarios Alberto Guillermo Reynal, Humberto Travaglino, Carlos Vicente Solías y Carlos Luis Gallero.

Lo que por ahora sí confirmó la Cámara es el sobreseimiento dictado en favor de Alberto Pablo Fernando Banus y Guillermo Fernando Villar, quienes fueron indagados respecto de los delitos de "defraudación y cohecho", señalándose que "el proceso en nada afecta el buen nombre y honor que hubieren gozado".

Al tener en cuenta lo irregular del procedimiento investigativo que llevó adelante el coronel (RE) Quiroga, en 1979, que fue exhaustivamente detallado por el juez Federal Narvaiz, la Cámara —con el voto de los doctores Raúl Rodríguez Araya y Fernando Mantaraz— ordenó "proseguir la investigación hasta sus últimas consecuencias", haciendo notar que "ciertas atribuciones de tipo monopólico en cuanto a publicidad, de las que está investida Télam legalmente, permiten torcer el poder discrecional que en mayor o menor medida le compete, pudiéndose exigir como contrapartida la genérica dádiva o promesa de ella". También señaló que "por lo anterior, puede efectuarse el abultamiento ficticio de presupuestos, reservándose una ganancia extra y plus para comisiones personales, difíciles de probar; pero, también, puede suceder que nada de ello ocurra. Sin embargo, debe ser investigada la instancia, para determinar su realidad".

"Otro involucrado —señaló la Cámara— es el vicecomodoro Daniel González, quien ocupaba el cargo de gerente general de Publicidad, en la época de la probable comisión de los ilícitos".

BALBIN: RECUPERAR CONFIANZA

Crítica a la Economía: Me Asombré que el Ministro no Haya Renunciado

El doctor **Ricardo Balbin** hizo una severa crítica a la política económica instrumentada por el doctor **José Alfredo Martínez de Hoz** y al referirse a los últimos acontecimientos, especialmente el relacionado con la devaluación del peso, manifestó que "el balance no ha favorecido al ministro, a punto tal que más que la devaluación en sí, **asombra que no haya renunciado**". Añadió, al respecto, que "**por lo menos así, salvaría en parte la responsabilidad de las Fuerzas Armadas**, a quienes el titular de economía asigna siempre la paternidad de un plan que luego de perjudicar tan seriamente al país, termina por sembrar la desconfianza en la palabra oficial, lesionando así gravemente la credibilidad que constituye la más importante reserva moral, la que otorga prestigio a los gobiernos y valimento a la reputación y renombre del país".

En sus declaraciones periodísticas el presidente del Comité Nacional de la Unión Cívica Radical hizo referencia al nuevo Estatuto para los Partidos Políticos, manifestando que "la instrumentación y funcionamiento de los partidos no admite demoras, porque su inicio hace mucho a la recuperación de una confianza que el país peligrosamente va perdiendo". Al ser consultado sobre comentarios registrados en los medios políticos que señala que "el doctor Balbin hizo **'un pacto de caballeros'** con altos jefes militares para no entorpecer la llegada al poder del teniente general (RE) Roberto Eduardo Viola", dijo textualmente:

"No hay nada de cierto y mucho de malicioso. Más que de medios políticos debe provenir de 'apolíticos' con temor al futuro. Lo real es que presido un partido con historia valiosa que es mi deber custodiar y en lo personal exhibo una conducta coherente puesta al servicio de lo que he considerado las mejores causas. En el acierto o en el error siempre entendí estar cumpliendo un deber. No ando en pactos de caballeros ni tampoco con los que dicen serlo. Creo en los principios y en la moral política. Trabajo por la unión solidaria de nuestro pueblo cuya voluntad respeto. Admito y considero las ideas de todos, cuya confrontación leal consolida la convivencia que siempre ha de serlo. En la Unión Cívica Radical, en razón de su democracia no hay actitudes personales, son siempre la voluntad del conjunto. Ninguna voluntad personal puede comprometer al partido, ya sea presidente o simple afiliado".

Al pedírsele opinión en relación a lo que esperan los radicales del gobierno que iniciará sus funciones el 29 de marzo, el doctor **Balbín** dijo: "Que tome clara conciencia de una responsabilidad que difiere mucho de la que asumió en 1976. Esta es una época distinta dentro de un tiempo más corto. Hay que pensar que una cosa es iniciar una tarea colmada de confianza y de optimistas expectativas —y que para los peligros graves que debió afrontar contó con la adhesión sin reclamos de la civilidad— y otra muy distinta es la nueva labor que habrá de iniciarse en marzo de 1981. Aquel turno tuvo un largo tiempo, a este nuevo le queda el corto margen que aquel le deja. De lo que puede estar seguro es que encontrará ayuda desinteresada si sus primeros pasos son capaces de demostrar que se ha comprendido el real estado del país y de su gente".

Por último, cuando se le preguntó que le aconsejaría al futuro primer magistrado, el veterano político dijo: "Comprender. Nada más que comprender. Presidirá un instante trascendente de la vida nacional, razón por la cual de él mucho depende que el proceso tenga historia y éxito que de prestigio a la recuperación institucional. De lo contrario hay que ser pesimista para suponer que solo consignará la crónica otra instancia frustrada pero con derivaciones acaso más graves que otras que el país aún no ha olvidado".

EVITAR LA QUIEBRA DE LO QUE QUEDA

Facundo Suárez, dirigente radical y ex presidente de YPF durante la administración Illia, aseveró ayer que la situación económica argentina es "tan violenta, que la Junta Militar tiene que dar un comunicado conjunto con el presidente para fijar cuales son las reglas de juego" con el fin de restablecer la confianza y la seguridad en el cumplimiento de los programas de gobierno. Agregó que "la Junta, como órgano máximo de poder, debe comprometer la acción del futuro presidente".

Una vez restablecida la confianza pública, Suárez considera necesaria la aplicación de un programa de coyuntura para evitar "la quiebra de lo que queda del empresariado argentino".

Dicho plan de emergencia debe incluir una refinanciación de las deudas en mora que el empresariado mantiene con los bancos, por plazos que oscilen entre los 3 y los 10 años; una espera por parte de la DGI para el cobro de las deudas; una reducción de las garantías a los depósitos bancarios que excluya a las imposiciones en pesos por menos de tres meses y a las efectuadas en divisas por menos de dos años y una política cambiaria que permita impulsar las exportaciones.

● BUSCAR CULPABLES

Suárez afirmó que "dada la situación actual no se trata de buscar culpables sino de frenar las causas de la desconfianza", para lo cual consideró necesario que la Junta Militar se exprese públicamente con relación a la política económica de coyuntura y a mediano plazo a emplearse durante los tres años de la futura gestión del teniente general Viola. Agregó luego que la actual situación es resultado del coherente cumplimiento de un programa "esbozado por las Fuerzas Armadas después de la caída de Illia" en 1966 y que "lo realizado entre 1976 y la fecha, de acuerdo con mi criterio, ha concluido en este estruendoso fracaso". "Este es el costo político del reiterado error económico planteado por las Fuerzas Armadas cada vez que tomaron el poder en los últimos 20 años".

En cuanto a las medidas de coyuntura a aplicar una vez garantizado su cumplimiento por la Junta Militar, Suárez indicó que para resolver el atraso de la paridad cambiaria sin apelar al shock se puede crear un dólar preferencial para los exportadores o un sistema de reintegros que en la práctica darían similares resultados. Afirmó que ésta, como las restantes medidas de coyuntura que propone, no responde a la ortodoxia del planeamiento del ministro Martínez de Hoz, pero "éste bien puede apelar una vez más a su publicitado pragmatismo para aplicarlas".

● LOS DOLARES

Con relación a los depósitos en dólares, el BCRA, a su juicio, deberá garantizar solo aquellos que se apliquen por un plazo de más de dos años y que, además, debe estar demostrado que dichas divisas son inversiones legítimas ingresadas desde el exterior. Para todos los demás casos no solo propugna dejar sin efecto las garantías, sino también aplicar un impuesto a las ganancias que se obtengan en concepto de intereses por los depósitos a plazos menores que los indicados.

En cuanto a la práctica de las indexaciones hizo notar la conveniencia de establecerles un tope que no debería superar el 80 % del incremento de los precios mayoristas suministrados por el INDEC.

Añadió que ese porcentaje deberá ser progresivamente dejado de lado hasta llegar a la supresión definitiva de la indexación, requisito indispensable para controlar el proceso inflacionario.

SIGUEN LOS ANALISIS DEL AGUA VILLAVICENCIO

MENDOZA, 17 (De nuestro corresponsal).— El caso de las aguas contaminadas de Villavicencio, continúa en proceso de estudio. Así lo informó en esta ciudad, el subsecretario de Salud Pública, doctor Gerónimo Canas. Expresó que, las fuentes termales no están contaminadas y que pese a la desinfección realizada en los conductos portadores del agua y de la máquina de llenado, se siguen haciendo análisis para determinar si el problema continúa o no.

● INTENCIONAL

Aclaró asimismo que no hay que descartar que el hecho haya sido intencional. Al respecto agregó que en el Ministerio de Bienestar Social de la provincia, existen expedientes que dan como segura esta posibilidad.

Por otra parte, recordó que el decreto de prohibición de comercializar el agua tiene todavía vigencia.

El caso, que despertó la consiguiente expectativa, motivó una solicitada de la firma, dando cuenta de su versión de los hechos. En orden a la misma, se sindica la existencia de "sabotaje" por parte del personal de la misma.

En ese sentido estarían encaminadas las actuales pesquisas policiales, la intervención de un operario joven, y de otro que lo habría secundado.

No se sabe cuáles serían los motivos que habrían determinado esta conducta, pero se la relacionó con reclamaciones de índole laboral, no satisfechas.

● COMERCIO

En cuanto a la comercialización del producto, la declaración ministerial, no deja lugar a duda alguna, todavía sigue vigente la prohibición de comercializar que estableció la autoridad administrativa.

ANTEOJOS DE SOL: FIN A UN PELIGRO

LA PLATA, 17 (De nuestro corresponsal).— En el Ministerio de Salud de la provincia, personal de la Dirección de Fiscalización Sanitaria, procedió a destruir los anteojos para sol decomisados en diversos operativos cumplidos en la costa atlántica.

Los procedimientos se realizaron entre los meses de enero y febrero, secuestrándose material que por su naturaleza constituía un serio peligro para la salud visual de la población.

● ADVERTENCIA

También se reiteró la advertencia para los padres en el sentido de que se abstengan de comprar a sus hijos los llamados "anteojos de juguete" de material plástico, que constituyen un serio riesgo para la vista de los niños.

CONSTRUYEN BUQUES PARA NUESTRO PAIS

LA CORUÑA, 17 (ANSA).— Comenzó en Astilleros de El Ferrol la construcción de 5 buques guardacostas para la República Argentina, que forman parte de una serie de 11, de los cuales 6 irán destinados a la Secretaría de Marina de México.

Hoy se procedió a la colocación de la quilla del primero de los buques, que serán entregados en el curso del año próximo.

Dichos guardacostas tienen una eslora de 65 metros, manga de 10,50 metros y 5,5 metros de puntal, un desplazamiento de 900 toneladas, velocidad de 20,5 nudos y una autonomía de 5.000 millas.

Cada buque llevará como armamento un montaje de 40 milímetros "Bazan - Areda - "RGFTRDS" y un helicóptero.

TRILLICITAS PLATENSES EN INCUBADORA

LA PLATA, 17 (De nuestro corresponsal).— En el hospital Gutiérrez, de esta ciudad, se produjo un nacimiento múltiple. La señora María Irene Salas de Maldonado fue madre de trillizas: Isabella, de 829 gramos; Melisa, de 620, y Griselda de 820.

La madre, de tan solo 28 años, se halla en perfecto estado de salud. Tienen su domicilio en la calle 127, número 335.

En cuanto a las trillizas, han sido colocadas en incubadoras debido a su bajo peso.

Mientras tanto, todo el personal sin distinción de categorías presenta sus solícitos cuidados a las tres hermanitas "que duermen plácidamente", ajenas a todo el revuelo que han causado. Ni qué decir de los festejos del padre, que orgulloso se pasea nerviosamente por los pasillos del establecimiento asistencial, aguardando el momento de poder tener a sus hijas, junto con su esposa, en sus propios brazos.

● ALEGRIA

Los médicos siguen atentamente la evolución de las trillizas y tratan de que "no les falte nada" en materia de asistencia profesional.

Sin lugar a dudas, el nacimiento de estas trillizas ha provocado el entusiasmo lógico de estos casos y todos quiere colaborar para que sigan normalmente su desarrollo.

HOMENAJES EN FRANCIA A JOSE DE SAN MARTIN

PARIS, 17 (AFP).— El embajador Tomás de Anchorena presidirá el miércoles 25 de febrero en Boulogne Sur Mer —240 Km al noroeste de París, sobre el canal de la Mancha— ceremonias recordatorias del 203° aniversario del héroe máximo de la Argentina, general José de San Martín, que murió en ese puerto francés.

Las ceremonias se iniciarán a las 10 GMT con un acto frente a la estatua de San Martín. Media hora después, Anchorena y los participantes en las ceremonias visitarán la catedral de Boulogne Sur Mer, donde reposaron los restos de San Martín antes de ser repatriados a la Argentina.

Finalmente, a las 11 GMT tendrá lugar el acto central que se realizará en la casa donde vivió San Martín, convertida en museo y recientemente restaurada.

AHORA SI PARA UN FUTURO INMEDIATO
CARRERAS CORTAS EN RADIO AUDIO T.V. COLOR
ESPECIALISTA EN RADIO-ARMADO -RADIO REPARACION- INSTALADOR DE PORTEROS ELECTRICOS- REPARACION DE T. V. VALVULAR-REPARACION DE T.V. A TRANSISTORES - TECNICA Y REPARACION SOBRE T.V. COLOR - Y ADEMAS EL TRADICIONAL CURSO DE ELECTRONICA EN 4 CICLOS
PRECIOS FIJOS SIN INDEXACION INFORMESE E INSCRIBASE EN
ESCUELAS TECNICAS WESTINGHOUSE
SANTIAGO DEL ESTERO 1379 CAPITAL MONTES DE OCA 1731.
CARBAL

Eran el Terror de los Colectivos

Cae Temible Gavilla que Había Cometido 39 Robos en Micros

Dos de los tres componentes de una gavilla que se había convertido en un verdadero azote para conductores de colectivos de distintas líneas del Gran Buenos Aires —se esclarecieron 39 hechos de robo a mano armada—, fueron detenidos en el curso de averiguaciones cumplidas por funcionarios de la Brigada de Investigaciones con asiento en Lanús. Se trata de Carlos Atilio Iramain, argentino, de 30 años, casado, chofer, domiciliado en la calle Juncal 2615, de Lanús, e Hilda Irene Siliprandi, de la misma nacionalidad, de 29, soltera, quien vive en el mismo sitio.

Los nombrados estaban asociados para los fines señalados con un tal Carlos Alberto, el que ha desaparecido de los sitios que solía frecuentar.

Los hechos se llevaron a cabo entre los meses de setiembre y diciembre del año pasado en colectivos de las líneas 271, San Vicente, 318, 277, 543, 354, 239, 54, y 500, identificándose a los choferes como Pablo Serrible, Oscar García, Carlos Varga, Oscar Grela, Vicente Rizzi, Ricardo Villanueva, Leonardo Mastrocosa, Emilio Pucciano, Héctor Horacio Taborda, Walter Decarozo, Olimpio Manuel Rial, Juan José Mariani, Roberto Salinas, Rubén Gamarra, Angel Thompson, Enrique Antonio Gómez, Franco Mazzotta, Nicolás Tamacewich, Oscar Doval, Raúl de Negri, Lorenzo Ojeda, Juan Carlos Rodríguez, Osvaldo Mazzini, Carlos Seiden Dorfer, Roque del Cantere, Ramón Faustino Pereyra, Ernesto Altamira, Hugo Sosa, Eduardo Infanson, Norberto Rodríguez, Alberto Valenti, José Luis Etchart, Pedro Alegre, Salvador Razzo, José Romero, Héctor Martínez, Jaime Sigal, Antonio Cáceres, Alcides Diana, Jorge Parternilli y Antonio Gramajo.

Los nombrados fueron despojados de dinero perteneciente a lo recaudado y efectos personales.

● SORPRENDIDOS

Una denuncia formulada por un vecino en el sentido de que en un almacén de la calle Lafayete 205, de Isidro Casanova, se estaba cometiendo un asalto, movilizó a efectivos de la comisaría de dicha población. Dos de los delincuentes pudieron ser sorprendidos cuando tenían amenazada a la dueña del local, Santa Margarita Otero, en tanto que el otro pudo escapar.

Los primeros fueron posteriormente identificados como Eduardo José Gaggero, argentino de 35 años, casado, domiciliado en Victorino de la Plaza 628, de Villa Lynch, San Martín, y Ricardo Arnaldo Espinosa, también argentino, de 46, casado, en Pizzagalli 1169, de Villa Tessei, Morón. El prófugo, según declararon sus compinches, es Alfredo Casas, de 24 años, el que ha desaparecido de los sitios que habitualmente frecuentaba.

Se estableció también que momentos antes del hecho narrado los malviventes habían asaltado a Andrés C. Grosso, de 64 años, en su casa de la calle Luis M. Drago 1475, de Rafael Castillo, despojándolo de 900 mil pesos en efectivo que quedó en poder de Casas.

Se trata ahora de saber si Gaggero y sus secuaces intervinieron en otros casos de las mismas características ocurridos en otras poblaciones del Gran Buenos Aires.

ESTAFADOR, ESTAFADO: VOLVIO Y DENUNCIO 57 CASOS DE USURA

NECOCHEA, 17 (De nuestro corresponsal).— Un agente de negocios inmobiliarios y automotor con domicilio comercial en esta ciudad, que hace 20 días había desaparecido dejando numerosos acreedores personales y bancarios, reapareció en Necochea tras denunciar ante los tribunales de Mar del Plata que 57 personas le facilitaron dinero percibiendo intereses usurarios.

Roberto Oscar Antoli, argentino, de 40 años, domiciliado en Villa Díaz Vélez y con oficinas en la zona céntrica de esta ciudad, había desaparecido de Necochea.

Los damnificados eran inversores que colocaban diversas sumas con Antoli, quien les pagaba intereses entre el 10 y el 15% mensual. También hubo damnificados por operaciones de compra y venta de automóviles.

Después de varios días de su comentada fuga, se produce una gran sorpresa cuando el agente inmobiliario reaparece, abre sus oficinas y declara en un reportaje a un matutino local que volvió "para desmentir todos los rumores y que —si bien tiene problemas económicos— pagará a todo el mundo lo que adeude".

Luego trasciende y se confirma que Antoli había radicado durante su ausencia una presentación en los tribunales de Mar del Plata, donde denunció que 57 ciudadanos de Necochea le facilitaron dinero percibiendo intereses usurarios.

DESCUBREN EL CUERPO DE UN JOVEN CON UN BALAZO EN EL CUELLO

Extraoficialmente, pudo saberse anoche que un sangriento hecho criminal fue puesto al descubierto por personal de la Comisaría 21ª de la Policía Federal, a causa de una denuncia telefónica anónima. Se trata del asesinato de un joven de 20 años, aproximadamente, cuyo cadáver apareció dentro un paquete confeccionado con bolsas plásticas y atado con hilo sisal, dentro de un departamento de la calla Aráoz. Si bien no trascendió la identidad del occiso, que presentaba un orificio de bala en el cuello, pudo saberse que fue identificado por las autoridades del orden el propietario del departamento, quien se encontraría prófugo. Las investigaciones se encuentran bien orientadas y ello posibilitaría la detención en las próximas horas del o los autores del brutal crimen.

De acuerdo con los trascendidos recogidos, el domingo una llamada anónima a la Comisaría 21ª fue el motivo de allanamiento a un departamento de la calle Aráoz, al que asistió el juez de Instrucción, doctor Raúl H. Pierini, quien entiende en la causa tramitada ante la secretaía del doctor Alejandro Zañudo.

El operativo se realizó en un departamento del quinto piso del edificio de Aráoz 2.246, el mismo domingo. Las autoridades pudieron comprobar, tras forzar la puerta, que la unidad se encontraba totalmente vacía, a excepción de un gran bulto, envuelto con bolsas de plástico, tapado con géneros y atado con hilo sisal. Muy cerca, se encontraron ropas ensangrentadas y la presencia de esas prendas hizo temer un hecho criminal.

Fue entonces cuando se procedió a la apertura del "paquete", quedando los policías asombrados ante el macabro hallazgo. Sí, allí estaba el cadáver de un hombre joven, de unos 20 años aproximadamente, con las piernas dobladas hacia atrás. En el cuello, presentaba un orificio de bala, probable causa de su muerte.

El occiso, aún no pudo ser identificado pero sí el propietario del departamento. Se trata de Héctor Luis Cochiararo, quien al parecer se encuentra prófugo y es intensamente buscado ahora por la policía. Sin duda, su testimonio podría aclarar el hecho. Por lo pronto, las investigaciones van bien encaminadas y se cree que en las próximas horas se podría esclarecer el brutal asesinato así como también los motivos que impulsaron a ello al o los autores.

DETIENEN A UNA MADRE QUE DEJO AL BEBE EN LA PLAZA

ROSARIO, 17 (De nuestro corresponsal).— Una mujer que dio a luz en el interior de su vivienda, con la ayuda de su madre, hizo luego abandono de la criatura en una plaza ubicada en el oeste de esta capital. La policía, que rescató a la criatura, de sexo masculino, la que se halla en perfecto estado de salud, efectúa investigaciones ahora para determinar si fue la parturienta, su madre u otra persona la que dejó abandonado el bebé al pie de un árbol.

Efectivos del Comando Radioeléctrico fueron alertados por vecinos acerca del hallazgo de un bebé con vida en la plaza "Constancio C. Vigil", ubicada en Córdoba y Lima. Constituidos en el lugar, hallaron junto a un árbol a un recién nacido, envuelto en una campera.

Con la premura del caso, la criaturita fue llevada al hospital de niños "Víctor J. Vilela", donde los médicos certificaron que tenía 24 horas de vida y que su peso era de 3.400 kilos. Luego de ser atendida convenientemente fue trasladada al hospital Centenario donde quedó internada. Posteriormente las investigaciones policiales permitieron establecer que en una vivienda de la calle Constitución 671, la mujer Rita Rosa Contreras de D'Angelo, de 26 años, había dado a luz. El recién nacido no estaba. Apremiada confesó cuanto antecede.

Pánico al Incendiarse un Edificio en Zona Bancaria

Gran alarma provocó un incendio ocurrido ayer al mediodía en un edificio en construcción ubicado en plena zona bancaria de esta Capital, que no causó víctimas pero que obligó a los bomberos a trabajar por más de una hora ante las dificultades para acceder al lugar del siniestro.

El fuego comenzó minutos antes de las 14 en el edificio de aproximadamente veinte pisos ubicado en Reconquista 138, perteneciente al Banco Español del Río de la Plata, lindero con la casa central de la mencionada entidad bancaria.

La densa columna de humo que salía de uno de los pisos superiores provocó alarma entre la gran cantidad de gente que a esa hora realizaba trámites en la zona, lo que obligó a personal de la Policía Federal a cortar el tránsito en dicha arteria, entre Cangallo y Bartolomé Mitre.

Dos dotaciones de bomberos y un camión con escalera hidráulica, todos pertenecientes al Cuartel Central, se hicieron presentes en el lugar, en previsión de que se tratara de un incendio de mayor magnitud, pero solamente una línea de mangueras fue utilizada para combatir las llamas.

Uno de los servidores públicos indicó que por el momento se desconoce el origen del incendio, pero señaló que éste se vio favorecido por la presencia de materiales derivados del petróleo. No obstante, dijo que las dimensiones del siniestro eran mínimas, pero que las mayores dificultades residían en llegar con las mangueras hasta el lugar.

Minutos antes de las 15, los bomberos lograron extinguir las llamas, mientras que la normalización del tránsito, tanto peatonal como de vehículos autorizados —en el lugar está restringida la circulación con automóviles—, demoró algo más de media hora.

Declaró uno de los Encapuchados

SAN JUAN, 17 (De nuestro corresponsal).— Durante tres horas prestó declaración ante el juez doctor Raúl Iglesias otro de los integrantes de la banda de los encapuchados: Roberto Jofre (a) "El Tiburón".

Al término de la extensa diligencia el magistrado se limitó a informar que se le imputan 24 robos, nueve robos agravados, una tentativa de robo agravado, y asociación ilícita, todo ello en concurso real.

El procesado fue asistido por la defensora de pobres.

No se pudo establecer a quién indagará mañana el doctor Iglesias, quien reemplazará transitoriamente al titular del juzgado actuante, doctor Conte Grand, pero se estima que podría comparecer nuevamente el cabecilla de la banda, el ex juez Jorge Manlio Montilla (a "El Yarco").

COMERCIANTE ROSARINO TODAVIA NO APARECE

ROSARIO, 17 (De nuestro corresponsal).— Continúa sin novedades el caso de la desaparición de un comerciante de la ciudad de San Lorenzo, a unos 30 kilómetros al norte de Rosario, quien en los últimos días del mes de enero, tras dejar su hogar, no regresó.

● VERSION

Inicialmente, versiones atribuían el hecho a un secuestro, pero fueron desvirtuadas por las autoridades policiales de esa ciudad, ya que el desaparecido es un comerciante de buen pasar, pero sin tanto dinero como para que fuera víctima de ese delito.

Las autoridades policiales de la unidad regional 17ª señalaron que "pese a estar actuando de oficio no se han podido obtener pistas conducentes a su paradero".

Si bien los investigadores están realizando diligencias al respecto, el caso continúa dentro del marco de desconcierto, ya que la víctima, Francisco Di Leonforte, italiano, de 51 años, simplemente había abandonado su hogar para efectuar una operación sobre la compraventa de un automóvil, comercio al que se dedica.

Di Leonforte, poco antes de desaparecer fue visto por los empleados de una estación de servicio, en la cual se abasteció de nafta en un automóvil Peugeot, color claro, modelo 1974.

● ¿ACCIDENTE?

En cuanto a un accidente que pudiera haber sufrido, la policía de San Lorenzo agotó las averiguaciones que dieron resultado negativo.

En el ámbito tribunalicio, el caso fue puesto en conocimiento del juez de Instrucción de la sexta nominación, doctor Luis Giraudo, no habiendo información oficial.

UNICAS CON TECHO GALVANIZADO
PREFABRICADAS
PLANES EN 27 CUOTAS SIN ANTICIPO!
PREMOLDEADAS
MOD. M 21-20 — 314.900 × MES
MOD. M 22-02 — 351.900 × MES
MOD. M 34-50 — 423.900 × MES y Ant
CAPITAL
• ¡EN ONCE! Medrano 374 - Cap.
• ¡EN CONSTITUCION! Montes de Oca 200
• ¡EN QUILMES! Camino Gral. Belgrano y calle 838 - S. F. Solano
PRECIO FIJO
VIVIENDAS LORENA

MIGUEL MENEGAZZO CANE hace saber que Sagarra Propaganda S.A., con negocio de agencia de publicidad y domicilio en Carlos Pellegrini 445, 7º piso, Capital Federal, transfiere activos y derechos a Leo Burnett Company Inc., Sucursal Argentina, con domicilio en Avda. Córdoba 679, 1º piso, oficina 102, Capital Federal. Reclamos Ley 11.867 en término en el domicilio del comprador.

FUEGO Y DESTRUCCION

• Morón: Incendio en una Mueblería
• Dos Heridos; Peligro de Derrumbe

LA PLATA, 17 (De nuestro corresponsal).— En medio de grandes "lenguas de fuego" que iluminaban dantescamente la madrugada de hoy, provocando la consiguiente alarma de los vecinos, un incendio destruyó, en Morón, a la fábrica de muebles "Watson", una de las más importantes de la zona oeste.

Por causas que aún no fueron determinadas, el incendio comenzó aproximadamente a las 4 de la madrugada, en el predio —media manzana— ubicado en la intersección de las calles 25 de Mayo y Pellegrini, de dicha ciudad. Apenas advertida su presencia, la alarma cundió por los destacamentos de bomberos, de La Matanza, Tres de Febrero, Hurlingham, Sarmiento y el mismo Morón. Para cuando las distintas dotaciones se fueron haciendo presentes, las llamas habían avanzado haciéndose presa de los elementos existentes en un depósito para, así, propagarse al resto de las instalaciones.

● DOCE DOTACIONES

En el momento más "fuerte" de la lucha contra el fuego, sumaban 12 las unidades que lo atacaban. Para ese entonces, ya nada había qué hacer, ya que el fuego había consumido prácticamente todas las existencias de mercaderías, y hacía sus estragos, en la misma estructura del edificio.

Como resultado de la acción desplegada, un bombero asfixiado debió ser trasladado al Hospital Regional de Morón, donde luego de recibir atención adecuada se recuperó y se retiró a su domicilio. Un segundo servidor público, afectado por quemaduras, aún de carácter leve, quedó internado, en observación, en el mismo establecimiento asistencial.

La labor de los bomberos se vio dificultada en un momento, cuando faltó agua, lo que permitió que el siniestro se avivara y alcanzara una fuerza tal que, no podría ser ya controlada.

● EN LA VECINDAD

En la vecindad, la presencia de los bomberos no logró traer "la tranquilidad" pues el incendio amenazaba con propagarse —como lo hizo— a fincas linderas.

Asimismo, la presencia de cantidad de inflamables, líquidos y sólidos, propios de la actividad fabril que se cumplía en el lugar, habían despertado la angustia entre los vecinos que temían "en cualquier momento" lo peor.

Merced a la labor desplegada por los bomberos, el fuego quedó "encerrado", evitándose así su propagación a las viviendas linderas. Sin embargo, este peligro no quedó conjurado, sino pasadas las primeras horas de la mañana.

Para ese momento, las pérdidas estimadas eran totales, no sólo con referencia a las mercaderías, sino también al edificio.

● PELIGRO DE DERRUMBE

Pasada la media mañana, el fuego había sido circunscripto, pero las seis dotaciones que aún permanecían en el lugar "no podían lanzarse al ataque final" ante el peligro de derrumbe del edificio.

El avanzado estado de agrietamiento de las paredes, dan "la noticia" que de un momento a otro podría derrumbarse, con el peligro que entrañaría para los bomberos. Al cierre de esta edición, la situación se mantenía, es decir, el incendio extinguido, pero todavía los bomberos debían permanecer en el lugar.

Un bombero observa parte de los daños que provocó esta madrugada el incendio que se declaró en una mueblería de Morón. Pérdidas totales.

Las mangueras tendidas denotan el gran esfuerzo que tuvieron los bomberos para combatir el fuego. Doce dotaciones trabajaron más de siete horas. ¡Peligro de derrumbe!

HORRIBLE MUERTE DE UN NIÑO

LA PLATA, 17 (De nuestro corresponsal).— Un niño de 6 años encontró horrible muerte mientras se encontraba jugando en las instalaciones del club Villa Albino, de la vecina localidad de Ensenada. La criatura, **Fabián Pablo Santana,** se encontraba en la cancha de básquet abierta, cuando en un descuido de su padre corrió hasta un portón de hierro que había sido colocado contra una medianera, y al tratar de subirse éste cayó pesadamente sobre su cuerpo, aplastándolo. La muerte se produjo en forma instantánea.

Ante la desesperación de los presentes, el cuerpo de la criatura fue depositado sobre una improvisada camilla y varios corrieron hasta la cercana casa de un médico para pedir su colaboración. Cuando llegó, el facultativo se limitó a certificar la muerte, afirmando que el golpe recibido en la cabeza pudo haber matado hasta a una persona mayor. En medio del dolor imaginable, el pequeño fue llevado a la casa de sus padres en Tolosa, donde su cuerpo fue velado. Esta mañana ha sido sepultado en el cementerio local.

ESTÁ BANDA NO TOCA MAS

Personal policial de la Brigada La Matanza, de la policía de la Provincia de Buenos Aires, desbarató una peligrosa banda que había llevado a cabo varios asaltos a mano armada.

La misma estaba compuesta por Juan Agustín Ibarra, argentino, de 19 años, soltero, analfabeto, domiciliado en San Lorenzo y Newton, de Moreno; dos menores, uno de 15 y el otro de 17 años; Pedro Melo González, uruguayo, de 48 años, casado, empleado, quien vive en Alvarez sin número, de Francisco Alvarez, partido de Merlo, y un tal Bravo, el único que se mantiene prófugo. Los nombrados comenzaron a actuar en setiembre de 1979, especializándose en robos en fincas particulares, resultando damnificados de esos hechos Juan Cacciabue, Florencio Di Martino, Luis Guiarino, Augusto Broca, Luis Guarino, Francisco González, Antonio Marcelo Medano y otras dos personas.

En diciembre de 1979, Ibarra, Bravo y un tal Mario Almeyra, detenido actualmente en el penal de Ólmos, en Quilmes pretendieron asaltar a una pareja. El hombre ofreció resistencia y hubo un tiroteo en el que Ibarra resultó herido. Bravo entonces utilizó una escopeta de caño recortado para a su vez herir al asaltado, e inmediatamente con Almeyra llevaron a su compinche a una finca de 880 y 809, de San Francisco Solano, donde redujeron a su propietario y le sustrajeron un pantalón y sábanas con las cuales vendaron la herida de Ibarra.

Mejoran Heridos de Trágico Choque

MAR DEL PLATA, 17 (De nuestro corresponsal).— Evolucionan favorablemente los tres sobrevivientes del choque ocurrido ayer por la mañana en las proximidades de esta ciudad, en el cual resultaron muertas otras cinco personas.

Los tres heridos, pese a la importancia de sus lesiones, se recuperan paulatinamente, bajo los cuidados del Hospital Interzonal de esta ciudad.

Se trata de María Rodríguez de Alonso, argentina, de 24 años; Antonieta Riccio, de 26, y Agustín Tolomeo, de 25, novio de la anterior.

MENORES UNIDOS EN EL DELITO

Una comisión perteneciente a la seccional 3ª de Avellaneda (Dock Sud) procedió a la detención de dos sujetos —ambos menores de edad— quienes resultaron ser responsables de seis hurtos perpetrados en comercios sitos en la Capital Federal.

● SORPRENDIDOS

Estos individuos fueron sorprendidos cuando, en actitud sospechosa, se encontraban en la intersección de las calles Carlos Pellegrini y Montaña, de Dock Sud. Trasladados a la dependencia policial se comprobó que ambos eran menores de edad —uno de 15 y el otro de 16 años—, motivo por el cual sus demás circunstancias personales se mantienen en reserva por razones legales.

Interrogados, señalaron que se habían unido en banda para saquear comercios de la Capital Federal, a los que ingresaban tras ejercer violencia en puertas y vidrieras. Durante sus andanzas perpetraron seis hurtos, obteniendo un importante botín consistente en remeras, pantalones, slips, vestidos, sombreros, shorts de baño y otros efectos que fueron valuados en 11.610.000 pesos.

● BOTIN

Cabe consignar que el personal actuante logró secuestrar todo lo robado ya que los detenidos aún no habían procedido a su venta.

Se investigan ahora otros hechos y se instruye el correspondiente sumario por hurtos reiterados, con intervención del juez de Menores, doctor Mario Cordero.

Fatal Accidente de Motociclistas

CORDOBA, 17 (De nuestro corresponsal).— Dos personas que tripulaban una motocicleta perdieron la vida al ser embestidos por un automóvil cuando transitaban por la ruta provincial Nº 11, en las cercanías de Corral de Bustos.

Las víctimas fueron identificadas como Pedro Oscar Zaino, de 20 años, y Oscar Alberto Stramece, de 27, ambos domiciliados en Santa Fe. La motocicleta fue atropellada por el automóvil Fiat 128, que conducía Carlos Alberto Córdoba, de 23 años, a quien acompañaban José María Giménez y Juan Domingo Aguirre, todos vecinos de la localidad de Chañar ladeado, en la provincia de Santa Fe.

● MUERTO

Otro trágico choque tuvo lugar en la ruta provincial Nº 6, a pocos kilómetros de esta capital, cuando por causas aún no determinadas se embistieron frontalmente el camión Dodge, chapa E033636, que guiaba Alberto Toscano, con domicilio en Río Tercero, y el auto Fiat 128, chapa B870054, de la provincia de Buenos Aires que conducía Jesús Giglione.

Como resultado de la colisión el auto quedó totalmente destrozado perdiendo la vida su conductor en forma inmediata.

ACCIDENTADOS
TRANSITO - TRABAJO
OTROS SINIESTROS
Dr. VIDELA Abogado
Laprida 19
L. de Zamora
T.E. 244-0767 de 18 a 20 Hs.

SEMANA DE INICIACION
Capacítese.
Ahora más que nunca.
Adm. de Empresas • Perito Contable
Promotora de Ventas • Adm. de Personal
Liq. S. y Jornales • Analista Impositivo
Computación IBM • Análisis de Sistemas
Comercialización • Comercio Exterior
Control de Calidad • Métodos y Tiempos
Maestra Jardinera • Rel. Públicas
Recepcionista • Hostess • Psicología
Periodismo • Publicidad • Turismo
Baby Sitter • Anim. Fiestas Infantiles
Decoración • Vidrierista • Dibujo Técnico
Secret. Ejecutivo • Secret. Comercial
(incluyen Dactilografía, Taquigrafía e Inglés)
CADESE
CENTRO: Maipú 614 - Lavalle 951
LINIERS: Rivadavia 11444
FLORENCIO VARELA: Monteagudo 391
LOMAS DE ZAMORA: Av. Meeks 32 - Gorriti 172
QUILMES: Rivadavia 77 (a 50 mts. Estación)
VICENTE LOPEZ: Av. Maipú 131 (Est. A. del Valle)
CENTRO ARGENTINO DE ESTABLECIMIENTOS EDUCATIVOS
Planes de Estudio y Títulos no Oficiales

CRISIS POLICIAL EN ESPAÑA

Por la Muerte de un Terrorista Vasco, Renuncian 6 Comisarios

Diez mil manifestantes censuraron la tortura en el sepelio del activista vasco. Cinco policías presos. (AP).

MADRID, 17 (AFP).— Seis comisarios generales de la policía española presentaron sus renuncias hoy al ministro del Interior, Juan José Roson, informó el sindicato profesional del cuerpo superior de la policía.

Los seis importantes funcionarios de la policía que presentaron su dimisión son: el director general de la policía, José Manuel Blanco Benítez, el director general de la información, Manuel Ballesteros, el de la policía judicial, José Trinitario Romero, el de la seguridad, Genuino Nicolás Navales y el de la documentación, Miguel Fernández.

El secretario general de la Dirección General de la Policía, José Luis Fernández, también renunció.

Según el sindicato, estas dimisiones están relacionadas con la muerte, el viernes pasado, del supuesto terrorista del Partido Separatista Vasco ETA, José Arregui, después de nueve días de interrogatorios policiales.

Cinco inspectores de policía que habían intervenido en la detención e interrogatorios de José Arregui fueron detenidos preventivamente esta mañana.

● LLUVIA DE RENUNCIAS

MADRID, 17 (AFP).— Varios centenares de funcionarios de la policía española renunciaron hoy en forma masiva en solidaridad con los 6 altos responsables del Ministerio del Interior que habían dimitido pocas horas antes.

Esa ola de renuncias constituye una reacción de los altos cuadros policiales por la reciente detención de 5 inspectores, acusados de haber torturado al presunto terrorista vasco José Arregui, muerto la semana pasada durante un interrogatorio. Entre los nueve funcionarios de la policía que renunciaron se encuentran los jefes superiores de la policía de Madrid, Barcelona, Valladolid y Sevilla, así como la totalidad de los 200 inspectores de la Brigada de Información.

● SINIESTRA CEREMONIA

SIZURQUIL, España, 17 (AFP).— Al grito de "este muerto pertenece al pueblo", una multitud de 10.000 personas obligó en Sizurquil a reabrir el feretro de José Arregui para contemplar por última vez el rostro de ese "mártir de la independencia vasca asesinado por los torturadores", expresaban.

La coalición independentista vasca Herri Batasuna convirtió el sepelio de Arregui —presunto militante de la organización separatista ETA— en una auténtica ceremonia militar, que se caracterizó por el despliegue de espadas y el canto de himnos marciales.

El feretro de Arregui había sido colocado a las 11 (hora local: 10 hs. GMT) en medio de la plaza de su localidad natal, frente a una pequeña iglesia, ubicada en un modesto barrio

PRIMICIA NACIONAL

DESPUES DE 18 MESES MIRTHA LEGRAND ROMPE EL SILENCIO

Léalo antes, mejor y mucho más barato

flash

$ 2.200.-

LA REVISTA DE MAYOR VENTA EN LA ARGENTINA

REPORTAJE EXCLUSIVO A LA ESTRELLA

- Lo que nunca dijo.
- Qué hará en el futuro.
- Fracasó en el '80? ¿Realmente es muy tímida?
- Que opina de su productor Carlos Montero?
- Gana él tanto o más que ella?
- Se considera perseguida del periodismo?
- Dejó los almuerzos por el bajo rating?
- Su esposo es quién la esconde? ¿Vuelve al teatro?

BRIGADAS ROJAS ASESINAN DIRECTOR DE UN HOSPITAL

MILAN, 17 (DPA).— Un comando de la organización ultraizquierdista italiana "Brigadas Rojas" mató esta mañana a tiros al profesor Luigi Marangoni, médico jefe del policlínico de Milán, cuando se disponía a abordar su auto para trasladarse a su trabajo.

Según los primeros informes de la policía, el médico de 44 años fue atacado por unas cuatro personas, que luego de consumado el hecho lograron huir. El médico, alcanzado mortalmente por varios disparos, murió poco después.

Los asaltantes dispararon con pistolas y una carabina de cañón recortado. Inmediatamente después se inició un tiroteo con los integrantes de una patrulla policial que casualmente pasaba por allí. En el intercambio de disparos resultó herido un policía.

Poco después de consumado el hecho, un comunicante anónimo informó a la redacción de un órgano de prensa milanés que las "Brigadas Rojas" habían ultimado a Marangoni. Preguntado por una periodista acerca de los motivos, la voz anónima solo dijo "informate".

Para su huida, los asaltantes utilizaron dos autos robados, hallados abandonados poco después en las cercanías.

Como reacción ante este nuevo hecho de sangre, los sindicatos de Milán hicieron un llamado a todos los asalariados de la ciudad a que participen en una huelga de una hora para protestar contra este atentado de las "Brigadas Rojas". Se trata del primer asesinato del grupo extremista desde que secuestraron y luego liberaron al juez Giovanni D'Urso, en enero de este año.

Presos Políticos Chilenos Iniciaron Huelga de Hambre

SANTIAGO, Chile, 17 (EFE).— Los presos políticos de varias cárceles de la zona metropolitana se declararon ayer en huelga de hambre indefinida para protestar ante el gobierno por la situación en que se encuentran.

La huelga de hambre empezó en la cárcel pública de Santiago, organizada por el "Consejo Ejecutivo de la Organización de Presos Políticos" para apoyar las peticiones que presentó la "Coordinadora Nacional de Presos Políticos".

La protesta se produce 16 días después de que el gobierno trasladó a los afectados a varias cárceles metropolitanas para evitar, según se dijo oficialmente, que mantuviesen contacto con grupos terroristas.

La Coordinadora dijo en un comunicado que iniciaron una huelga de hambre indefinida hasta que se produzca la reunificación de los presos de Santiago, se establezca un recinto en el que estén separados de los presos comunes y se dicten normas para el trato a los presos políticos basadas en el convenio presentado a la Cruz Roja Internacional.

La Coordinadora pide también la formación de una "comisión de alto nivel", integrada por representantes de los presos políticos, la Cruz Roja Internacional, la Comisión de Derechos Humanos de las Naciones Unidas, la Iglesia Católica, el Comité de Abogados Pro Derechos Humanos de Chile y representantes del gobierno.

Por su parte, los presos políticos de la cárcel pública piden que se les respeten los derechos del trabajo, a la salud, a la higiene y el de 6 horas de visitas semanales.

● TRADUCTORA PRESA

SANTIAGO, 17 (AFP).— El gobierno de Austria se abstendrá de intervenir ante las autoridades chilenas para lograr la libertad de una intérprete detenida aquí y residente en ese país, se informó hoy en esta capital.

El embajador austríaco, Walter Lischem, declaró que la intérprete, María Eugenia Kachele, es de nacionalidad chilena, por lo que no corresponde que esa legación diplomática gestione su liberación.

PAPA: COLOSAL CUSTODIA

Tenía Bomba en el Bolsillo el que Intentó Asesinarlo

KARACHI, 17 (AFP).— El hombre que murio en el atentado perpetrado en el estadio de Karachi, muy poco antes de la llegada del Papa Juan Pablo II, llevaba consigo una granada de mano que estallo en su bolsillo indicó aquí una fuente paquistaní autorizada.

La misma fuente señalo que el inspector de los servicios secretos paquistaníes, que resulto gravemente herido, se aprestaba a retirar al hombre que penetro en el recinto reservado a los diplomaticos cuando estallo el artefacto que llevaba.

La identidad del muerto no fue aun revelada, pero una fuente oficial en Karachi anuncio que podria tratarse **de un acto preparado por un gurpo de personas**.

Siete ciudadanos paquistaníes son interrogados por la policia y entre ellos se encuentra la tercera victima catolica del atentado, Joseph Mark.

El presidente de la republica paquistaní, general Zia Ul Haq, que tomo el poder en 1977 derrocando al ex primer ministro Zulfikar Ali Bhutto —ejecutado dos años mas tarde— no asistia a la ceremonia, o sea que el atentado fue preparado o bien contra el Papa, o bien contra la tribuna donde los diplomaticos extranjeros debian instalarse, se estimó hoy en Karachi.

El Papa Juan Pablo II, que iba a celebrar la misa bajo un palio situado a unos 40 metros del lugar de la explosión —fuera de peligro al parecer en caso de una bomba de tiempo— habria en cambio podido ser alcanzado por una granada lanzada desde el lugar donde estaban situados los diplomaticos.

Es probable que en las proximas horas el gobierno de a publicidad un informe sobre el atentado, pero se espera antes que uno de los detenidos amplie su confesion para aclarar puntos oscuros.

Manila; Fue Ovacionado por 1.700.000 Fieles

MANILA, 17 (UPI, AFP y ANSA).— En medio de extraordinarias medidas de seguridad —calculadas en primera instancia en más de 15.000 hombres uniformados y tambien vistiendo ropas civiles y mezclados entre la multitud— arribó a esta ciudad el Papa Juan Pablo II. Las impresionantes previsiones se deben a las amenazas contra la vida del Papa por parte de los integrantes de una fanatica secta religiosa. Nada menos que 1.750.000 fieles vivaron al Sumo Pontifice.

En su primer contacto con el presidente Marcos el Sumo Pontifice hizo la más enérgica defensa de los derechos, en obvia referencia a determinadas persecuciones del mencionado presidente. No terminaron allí sus "recomendaciones". Refiriéndose a los sacerdotes de Manila reiteró que debian atender antes a los fundamentos de la doctrina cristiana, rechazando toda intervención en politica de los representantes de Cristo en la Tierra.

El avion DC-10 de Alitalia que transportaba al Pontifice llegó al aeropuerto de Manila en la segunda escala de sus 12 dias de viaje por el Lejano Oriente, durante el cual recorrerá ademas Guam, Japón y Alaska.

Juan Pablo ofreció un aspecto cansado a su llegada al aeropuerto, aunque besó la tierra al descender del aparato. Posteriormente pronunció un discurso en el que advirtio al clero reformista filipino que evite mezclarse en politica y se concentre por el contrario en sus deberes religiosos.

Durante una escala de tres horas en Karachi, su primer destino, una bomba hizo explosion en una escalera situada tras la tribuna especial levantada en el estadio nacional, a 10 metros del lugar ocupado 15 minutos después por el Sumo Pontifice para celebrar misa.

La policia dijo que el hombre que transportaba la bomba murio y que otras tres personas resultaron heridas. (Ver recuadro).

Voceros vaticanos señalaron durante el vuelo a Manila que el Papa no tuvo noticias de la explosión.

Durante la primera aparicion del Papa en la Iglesia de Nuestra Señora del Perpetuo Socorro, un hombre de 59 años, vestido con sotana, intento aproximarse al Papa, pero fue detenido por la policia aunque un registro posterior demostró que iba desarmado.

La policia de Manila intenta evitar cualquier aproximacion no autorizada a Juan Pablo, para no repetir el atentado perpetrado contra el Papa Paulo VI en la misma capital en 1970 por un pintor boliviano disfrazado de sacerdote.

Dos correos filipinos de United Press International fueron arrollados por un jeep militar y uno de ellos se encuentra hospitalizado en una unidad de cuidados intensivos. Otras dos personas sufrieron heridas cuando a un policia de civil se le cayó una bolsa que contenia su pistola, que al dispararse le hirio y alcanzo igualmente a una transeunte.

Pese a las estrechas medidas de seguridad, el Papa entusiasmo a la multitud en dos ocasiones al tomar en sus brazos a ninos.

Escuelas, oficinas gubernamentales, y muchas instituciones privadas cerraron en el primero de los dos dias de la visita papal, lo que permitio a los filipinos volcarse en las calles. Ademas, las campanas de las iglesias de Manila repicaron con frecuencia.

Inmovilizan a Terrorista con Ropas de Cura

MANILA, 17 (ANSA).— Un falso cura, considerado por la policia un potencial terrorista, fue arrestado hoy en Manila cerca de la iglesia de Nuestra Señora del Perpetuo Socorro, adonde fue el Papa tras salir del aeropuerto.

Según versiones no confirmadas, mientras Juan Pablo II estaba en la iglesia de Baclarán, la policia habria arrestado al falso cura.

Según las versiones, la policia temió hallarse ante un nuevo "caso Mendoza", el pintor boliviano que el 27 de noviembre de 1970 intentó golpear con un crucifijo a Pablo VI, que acababa de llegar al aeropuerto de Manila. Benjamin Mendoza habia evitado las filas de guardias vestido con sotana. El pintor logró herir levemente al Papa.

Ese episodio y la bomba de ayer en Karachi han extremado el celo de la policia filipina.

Colombia: Seis Militares Acribillados en Emboscada

BOGOTA, 17 (EFE).— Un suboficial y cinco gendarmes de la policia nacional fueron asesinados el pasado fin de semana en Colombia, reveló el lunes un vocero militar, en tanto el comando del "M19" amenzaba con golpes guerrilleros en contra de la amnistia propuesta por el gobierno.

El jefe de relaciones publicas de la policia, coronel Elkin Carmona Lopez, informó a "EFE" que los seis militares fueron acribillados a balazos en poblados del sur y norte del pais.

La mayoria de los militares fueron asesinados por un comando de las comunistas "Fuerzas Armadas Revolucionarias de Colombia" (FARC) en la localidad norteña de Montelibano.

En la poblacion de Becoyes, en la intendencia colombiana de Arauca, el ejercito arrestó al informante guerrillero Pedro Cerquera Vidales, quien habia despojado de armas a varios policias.

La muerte de los otros militares, como el cabo segundo Manuel Larrehondo, ocurrió el Riohacha, Santa Marta y Bogotá.

En tanto, el comando superior de la guerrilla colombiana (M19) advirtio ayer que no responderá por la acción que pretende ejecutar uno de sus comandos disidentes: "ajusticiar" al asesor norteamericano Allen Shester Biterman.

Uno de los maximos jefes de esa organización guerrillera, Alvaro Fayad, sostuvo que el comando superior del M19 en ningun momento intervino en el secuestro de Biterman, ocurrido el pasado 12 de enero aquí.

Dicen que los Rusos Chupan Para 'Evadirse'

DURHAM, Estados Unidos, 17 (UPI).— La Union Soviética esta experimentando un gran aumento en el abuso de las bebidas alcohólicas, probablemente porque sus ciudadanos tienen muy pocos medios de escapar a sus problemas, dijo un investigador de la Universidad Duke.

El consumo per capita de bebidas alcohólicas en la Unión Soviética aumentó en un 200% durante los últimos 25 años, un tercio mayor que el consumo en Estados Unidos, dijo ayer Vladimir G. Treml.

Treml, profesor de economia que estudio durante mas de una década el papel que desempeñan las bebidas alcohólicas en la economia soviética, dijo que el abuso del alcohol puede ser la causa de que los hombres soviéticos vivan menos años y del aumento de la tasa de mortalidad infantil.

El problema es tan delicado, que el Kremlim no ha publicado estadisticas sobre la produccion de alcohol desde 1960, dijo Treml. Indico que llegó a sus conclusiones leyendo publicaciones técnicas soviéticas y mediante entrevistas con emigrantes soviéticos.

China: Una Momia de 6.470 Añitos

PEKIN, 17 (AFP).— Los chinos afirman haber descubierto una momia más antigua que las egipcias, que tiene al parecer aproximadamente 6.470 años.

El diario "Renmin Ribao" afirmó hoy que arqueólogos locales descubrieron la momia de una joven en la region extremo-occidental de Xinjiang, en una ciudad enterrada por una tempestad de arena.

De verificarse las hipotesis de los cientificos chinos, la momia tendria unos 15 siglos más que las egipcias, que tienen 5.000 años.

GOBIERNO BOLIVIANO FUE RECONOCIDO POR EL PERU

LA PAZ, 17 (AP).— Perú reconoció al régimen militar boliviano, transformándose así en el primer pais del Grupo Andino que normaliza sus relaciones con el gobierno del general Luis Garcia Meza.

Las cancillerias de Lima y La Paz hicieron publica ayer su decision de "normalizar las tradicionales relaciones diplomaticas entre ambos paises".

El golpe militar en Bolivia es, junto con un enfrentamiento armado entre Ecuador y Perú por una disputa limitrofe, uno de los factores que causó incertidumbre sobre el futuro del Pacto Andino.

Perú y los otros tres miembros del Grupo Andino (Colombia, Ecuador y Venezuela) habian convenido no reconocer unilateralmente al régimen militar que el 17 de julio pasado interrumpió un proceso de reordenamiento democratico en Bolivia.

A partir de enconces adoptaron una actitud de critica al régimen presidido por Garcia Meza, cuyo gobierno fue acusado de violar los derechos humanos, y abogaron por un pronto retorno de Bolivia a un sistema democrático.

BRASIL: CUATRO MUERTOS AL ESTRELLARSE AVION

PORTO ALEGRE, Rio Grande do Sul, Brasil, 17 (ANSA).— Un Cessna, que estaba desaparecido desde el viernes pasado en una region serrana del norte del estado de Rio Grande do Sul, cayó y murieron su piloto y tres pasajeros.

El accidente se produjo en medio de una tormenta, después de que el aparato habia despegado de Caxias do Sul con destino a la región turística del litoral marítimo de Torres.

Los muertos son el piloto Artenio Pay Dirceu (25) Corsetti, hijos de un industrial, y el contador Grazziotin (32).

● PENOSO

JOHANNESBURGO, 17 (DPA).— Desde que comenzó la epidemia de cólera en Sudáfrica en octubre del año pasado, la cifra de muertos llega a 27, según informó un vocero del Ministerio de salubridad en Pretoria.

El numero de personas que enfermaron llega a 1.600.

La epidemia comenzó en la zona del rio Cocodrilo en la frontera con Mozambique y Suazilandia.

DESDE HOY
INVIERTA EN DOLARES
con la garantía de la Caja

Nuevo servicio que le ofrece la tradicional confiabilidad de su atención especializada

DEPOSITOS A PLAZO FIJO EN DOLARES ESTADOUNIDENSES
(BILLETES)
(Transferibles e intransferibles)

PLAZO	TASA ANUAL % Nominal	Efectiva
90 días	13,50	14,20
120 días	13,50	14,12
150 días	13,00	13,50
180 días	13,00	13,43
360 días	13,00	13,01

DEPOSITO MINIMO: USS 2.000.-

Se reciben operaciones en Casa Central
Hipólito Yrigoyen 1750 - Capital

CAJA NACIONAL DE AHORRO Y SEGURO

Depósitos no comprendidos en la garantía establecida por el art. 56 de la Ley 21.526
La Nación Argentina garantiza las operaciones de la Caja
Ley 21.963

MUY POCAS NOVEDADES

El Pase de Diego se Alarga: Randazzo no se Quiere ir y Bordón Discute

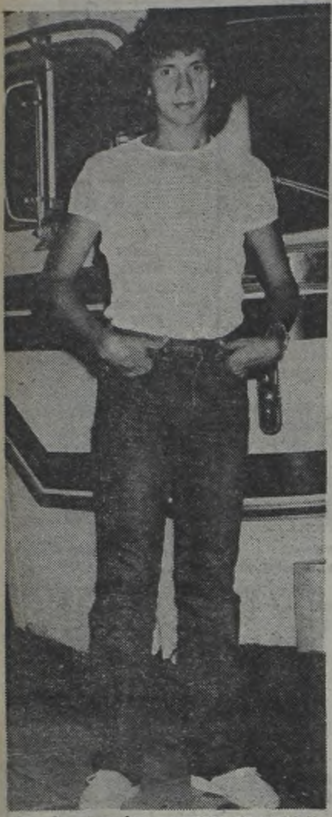

Randazzo quiso comprar su pase y no pudo.

Pocas novedades se registraron en la víspera en torno del posible pase de Diego Maradona a Boca. Cuando se aproxima la fecha clave del cierre del libro de pases, algunos directivos, como el doctor Juan Carlos Rinaldi y Alberto Rodríguez, se hallan abocados a conversar con los jugadores que podrían pasar a Argentinos Juniors como parte del pago; otros, como el presidente de la entidad, Martín Noel, y Pablo Abbatangelo y Domingo Corigliano, actúan directamente en el operativo Maradona.

Una prolongada reunión celebraron los directivos citados en primer lugar con los jugadores Santos, Salines, Bordón y Randazzo, quienes fueron citados para comunicarles oficialmente que estaban en la nómina de jugadores de la operación Maradona. Tal comunicación tuvo como finalidad posibilitar que la gente de Argentinos inicie conversaciones con ellos. Al salir, fueron coincidentes en sus declaraciones, manifestando que si el aspecto económico de la operación era sensato, no habría reparos. Santos comentó que podría verse beneficiado. Bordón se vio algo irritado por la espera.

Entretanto, la espera se matizaba con los últimos chimentos, algunos de los cuales decían que Norberto Rotondi volvería a Boca, ya que Ribolzi fue operado, que Jorge podría pasar a vestir la auriazul y que la presencia de Agüero se debía a que, mientras hablan de millones de dólares, le deben plata.

● CON RANDAZZO

Como no podíamos quedarnos con dudas, estuvimos con Carlos Randazzo y nos explicó lo sucedido con respecto a su pase.

—Mirá, la cosa es muy simple, llegué para ver qué pasaba conmigo y me dijeron que habían decidido el precio de mi pase, o sea, el valor que yo tengo para Argentinos.

—¿Cuánto?

—Me dijeron que valía 150.000 dólares y que yo me llevaba el 15% de esa suma en caso de que aceptara pasar a Argentinos. Desde ya que me negué y sabiendo que mi pase vale ese dinero les dije que lo iba a comprar hoy mismo con plata de mi bolsillo.

—¿Y qué te contestaron?

—Y bueno, ahí empezaron con las vueltas. Que no, que no nos conviene, que de esa manera no lo teníamos pensado, en fin, no les gustó nada la idea de que yo me compre el pase.

—¿Entonces, en qué quedaron?

—Por ahora en nada. Me di vuelta y salí sin decir nada más. No sé qué habrán decidido, pero esa proposición a mí no me interesa. El 15% son unos 22.000 dólares y si el pase lo compro yo, en una de ésas lo puedo negociar mucho mejor y hacer buena diferencia.

—¿No pensaste en arreglar por más dinero con Argentinos?

—Sí, lo pensé. O sea, si ellos arreglan que yo pase a La Paternal por los 150.000 dólares, yo no solo me voy a llevar el 15%, sino que a Argentinos le voy a pedir un "fangote", de eso no te quepa la menor duda. Ahora hay que esperar para ver qué deciden. Yo ya expuse mi punto de vista.

La posición de Randazzo es clara y parece que nadie lo va a hacer cambiar de parecer. El joven delantero de Boca pretendió adquirir su pase y los directivos xeneizes se negaron.

NOCHE AMISTOSA PARA BOCA Y RACING

El estadio de **Vélez Sársfield** vuelve a ser escenario de un encuentro de carácter amistoso.

Esta noche a partir de las 21 horas se enfrentarán **Boca y Racing Club** de Avellaneda.

El partido servirá para ir ajustando algunos detalles en ambos equipos para llegar a la disputa del próximo campeonato con las "uñas bien afiladas".

Los dirigidos por Silvio Marzolini no han rendido hasta el momento como todos esperaban, a pesar de la presencia de dos valores muy importantes como son **Brindisi y Trobbiani**, sus dos únicas adquisiciones hasta el momento.

En los partidos amistosos que ha disputado no logró realizar una buena performance.

Sin embargo se descarta que mucho público de los "xeneizes" se acercará hasta Villa Luro con la idea de ver repuntar las actuaciones de su equipo, mientras sueña con la llegada de Diego Maradona.

Racing por su parte llega a este partido buscando una línea futbolística que pretende implantarle el "Pato" Pastoriza.

Con la casi segura participación de sus dos recientes adquisiciones, **Leroyer y Villarruel**, los de Avellaneda buscarán un nuevo triunfo ante Boca —ya lo vencieron por 2 a 0 en el cuadrangular que ganó Alemania Oriental en el mismo estadio—, para lograr el total apoyo de su parcialidad en esta nueva etapa, que se inicia.

El estadio Amalfitani se verá una vez más invadido por la parcialidad boquense, la que ansía ver en sus filas a Maradona y quiere observar cómo trabaja este equipo que formó Marzolini antes de que empiece el metropolitano. La inclusión de Brindisi y de Marcelo Trobbieni hace que el público llegue con la ilusión de ver buen fútbol, de toque y goles. Seguramente, muchos se preguntarán, cómo va a funcionar ese medio campo cuando llegue Diego, si es que llega.

● PROBABLES EQUIPOS

BOCA JRS.: Santos; Suárez, Sa, Mouzo y Córdoba; Brindisi, A.Alves y Trobbiani; Quirós, Outes y Perotti. **D.T.** Marzolini.

RACING: Vivalda; Olarticoechea, Hirschfield, Veloso y Bottaniz; Barbas, Leroyer y Carrasco; Calderón, Roldán y Villarruel. **D.T.** Pastoriza

Juez.: A. Clerc.

Racing se dio el gustazo de dejar afuera de las finales a [...] la Copa de Oro Córdoba '81. En la escena se aprecia un [...]

A LA FIN[...]

• En un Verdadero Partidazo, la Academia [...]

CORDOBA, 17 (De nuestro enviado especial).— **Racing de Córdoba (2) e Independiente (1)** iniciaron las semifinales del torneo Córdoba '81 con un "partidazo" en el que se sacaron chispas, evitaron los planteos conservadores y las marcas pesadas y se dedicaron a jugar al fútbol abiertamente. El local con el aporte tenaz de **Gasparini y Maldonado**, los "rojos" con la creatividad de **Bochini** y la movilidad de **Brailovsky** por el frente de ataque.

Los dos equipos salieron de entrada a jugarse por entero, pensando sobre todo en el arco de enfrente y buscándolo sin mezquindades de ninguna especie. Los "diablos" evidenciaron su peligrosidad cuando a los pocos minutos Bochini tomó la pelota desde los tres cuartos de cancha y dejando en el camino a tres rivales la cedió para Barberón que así desperdició una excelente oportunidad.

Pero la "academia" cordobesa no se quedaba atrás. El talento de Gasparini afloró tempranamente buscando la combinación con **Ballejo** u **Oyola** que comenzaron a crear serios problemas a la extrema defensa del conjunto de Avellaneda.

Durante el transcurso de los primeros 45 minutos las marcas prácticamente no existieron. Aun así recién sobre el final de la etapa Gasparini pudo abrir el marcador mediante un tiro libre.

Tal como se podía prever, Independiente salió en el complemento totalmente decidido a buscar la igualdad. A los 8 minutos Brailovsky se perdió el empate pero tres minutos después **Alzamendi** pudo lograr la igualdad luego de una de sus clásicas escapadas definidas con un remate formidable.

Racing, que al salir para cumplir con los segundos 45 minutos había optado por replegarse y utilizar el contraataque volvió a buscar la manija del partido y la encontró. Ballejo

CHAU TOTO

SANTA FE, 17 (De nuestro corresponsal).— **Juan Carlos Lorenzo no asesorará a Colón en esta temporada.** El "Toto" mantuvo una reunión con el presidente de los "sabaleros" **Italo Pedro Giménez** y a su término dijo que se había dispuesto dejar sin efecto el acuerdo con la entidad santafecina.

El entrenador afirmó que continuará en sus funciones de asesor técnico del club Deportivo Morón, donde lo viene haciendo desde hace un año y esta determinación se la había hecho conocer al titular de ese club, doctor Virgilio Machado Ramos.

Lorenzo había arreglado cumplir funciones de asesor técnico de los "rojinegros" y ya había planificado algunas tareas con las autoridades de Colón. Pero al parecer, las cosas no salían como el popular "Giancarlo" lo había pensado fracasando gestiones para incoporar jugadores que le parecían claves al "DT" para hacer una campaña con aspiraciones. Lorenzo ve que el actual plantel con que cuenta el técnico Sanitá no satisface, en este momento, los requerimientos mínimos para hacer una tarea más ambiciosa.

● ARTICO, "TATENGUE"

El volante cordobés **Héctor Artico** se incorporó al plantel profesional de Unión. El ex futbolista de Talleres de Córdoba, River Plate, Vélez Sársfield y Estudiantes de La Plata, actuió en la segunda parte del año pasado en Colombia regresando a este país donde estaba a la espera de ser contratado por alguna entidad de este medio.

En principio había llegado a un casi acuerdo con Colón pero esa operación se enfrió y Artico terminó arreglando con Unión. De esta forma el defensor y volante es el último jugador que incorporará Carlos Cavagnaro para el primer certamen oficial de AFA que comenzará el domingo venidero.

El Río Paraná Para New[...]

ROSARIO, 17 (De nuestro corresponsal).— **Newell's Old Boys** (3) se adjudicó la copa "Río Paraná '81", al vencer a su clásico adversario en el partido final en un duro encuentro.

Rosario Central (2) arrancó mejor y durante los primeros 30 minutos fue el dueño absoluto del partido.

En el medio campo **Bacas y Gaitán** creaban las mejores jugadas, encontrando permanente eco en sus compañeros de ataque, ya que Orte y Teglia aprovecharon constantemente las ventajas que otorgaban sus marcadores, especialmente Peracca, quien luego tuvo que ser reemplazado por Meo. A los 23 minutos **Bauzá** mediante la ejecución de un tiro libre penal les da el triunfo parcial a los "canallas".

Tres minutos después **Bacas** culmina una excelente jugada y estira las cifras en el marcador.

Pero a partir de la media hora de juego, Central se queda inexplicablemente permitiendo la reacción de su rival

A los 35 minutos el "eterno" **Yazalde** achica las cifras.

En el segundo tiempo el partido se puso "caliente". Los jugadores de ambos equipos se dedicaban a buscar las piernas de sus adversarios y no la pelota. A los 10 minutos fue expulsado Azzolini.

Los "rojinegros" intentaban por todos los medios acercarse al arco muy bien defendido por Carnevali, pero siempre fallaban en el último tramo. Sobre los 34 minutos Barrera en veloz corrida pone el empate y la justicia en el tanteador. A los "canallas" se les vino la noche.

Los "leprosos" fueron un aluvión incontenible, Carnevali debió sacar varios remates que tenían destino de red.

Para colmo de males a los 40 minutos es expulsado García.

Con Central aguantando y Newell's en franca posición ofensiva, se llegó al final del tiempo reglamentario.

Pero todavía no se había retirado el jugador a [...] fantasmal [...] Acosta pus[...] sería defini[...]

ROSARIO C[...] Ghielmet[...] cía; Gait[...] y Bacas [...] y Teglia. [...]

NEWELL'S [...] zolini, Si[...] Meo); Ac[...] Coullery; [...] Fernánde[...]

Goles en el [...] (RC) de [...] Yazalde ([...]

Gol en el [...] ra (NOB).

Gol en el pr[...] tario: 1m [...]

INCIDENC[...] Azzolini ([...] García (R[...] rio expuls[...]

...s rojos de Avellaneda y pasar a ser finalista de ...aque de Independiente, que no aportará peligro.

Después de un mal encuentro y luego de una definición por penales, Talleres logró clasificarse como finalista del torneo de Córdoba. De esta manera deberá definir con Racing, también de la Docta, el título. Aquí, Rinaldi ataca.

...AL, RACING Y TALLERES

...a Dejó a Independiente en el Camino • Por Penales, Talleres Eliminó a Instituto y Ahora Jugará por el Título

Textos de LUIS MARTIN, telefotos de CARLOS RUESTAS, enviados especiales

...o hacer que esta nueva etapa de dominio racinguista se ...retara en la red al lograr el segundo gol para su equipo ...o de un corner que Fossatti, de baja actuación, no salió a ...tar. El arquero de Independiente no estuvo bien acompa...do por sus vacilantes zagueros.

...sí Racing, pasó a la final del torneo dejando en el camino ...otrora verdugo de los conjuntos cordobeses, Independien...

...l estadio vibró cuando el juez dio la pitada final, ya que, ...a vez más, Racing derrotaba a Independiente y lo dejaba ...ra de un certamen. Ahora a pensar en Talleres y en la ...al. El equipo académico está jugando muy buen fútbol y ...partido puede resultar un placer para la vista, ya que los ...ularines" han mejorado bastante con respecto a su tra...jo en el torneo de Mar del Plata. Sin lugar a dudas son dos ...uipos que se saben mover y ambos poseen hombres de ...n nivel.

EN SINTESIS

...NDEPENDIENTE: Fossatti; Olguín, Villaverde, Zimmermann y Killer; Fren (ST Mazo), Kiese y Bochini; Alzamendi, Brallovsky y Barberón (22m ST NOriega). **DT:** M.A.Juárez.

...ACING (Cba).: Ramos; Del Mull, Noriega, Collocini y Vivanco; López, Maldonado y Gasparini; Amuchástegui (40m ST Arce), Ballejo (34m ST MOlina) y Oyola. **DT:** M.Romero.

CORDOBA, 17 (De nuestro enviado especial).— **Talleres (4)** es el otro finalista del torneo Córdoba '81 al vencer a **Instituto (1)** en una definición en la que se tuvo que recurrir a los penales ya que en los 90 minutos de juego habían empatado en un tanto. En la serie de tres disparos desde los doce pasos los albirrojos no concretaron uno solo en la red mientras que sus rivales no erraron ninguno.

De ese modo salió el ganador que, a decir verdad, no lo había sido a la hora de jugar al fútbol. El planteo de ambos conjuntos pareció destinado a no ganar, a aguantar, a esperar que pasaran los minutos sin esmerarse en hacer algo a favor del numeroso público que se había congregado con la expectativa de ver un gran choque entre los "fuertes" cordobeses que desde el domingo jugarán el torneo oficial de AFA. Algo quedó claro y es que este partido no les sirve como carta de presentación.

El primer tiempo fue un concierto de errores. Ninguno de los dos bandos atinó a hilvanar un par de jugadas con calidad. La imprecisión en los pases, la torpeza en el manejo de la pelota y la falta de ambición fueron el común denominador en Talleres e Instituto.

Al iniciarse el complemento todo amagó cambiar con el tempranero empate de Ludueña. Pero se quedó en eso, en amagos. **Valencia** realizó una buena combinación con **Bravo** que por poco no terminó en la red y luego en la réplica **Enrique Rodríguez** dejó atrás a su marca y mandó un centro pasado que **Mastrosimone** desvió por poco. Pero nada más. Fue un lapsus, un espejismo que no tuvo continuidad ya en el resto del encuentro.

El ingreso de **Aramayo** por **Reinaldi** buscó la finalidad de darle una mayor movilidad al estático medio campo "tallarín", pero el objetivo solo se cumplió en los primeros minutos. Las pocas veces que Talleres lograba traspasar el medio campo no encontró a los delanteros en situación de recibir y encarar con éxito hacia la valla defendida por **Munutti**. Mientras Instituto parecía querer resguardar su pálido empate.

Así se arribó a la serie de penales y esto merece una mención aparte por la impericia que demostraron los hombres de Instituto, con Mastrosimone tirando sin fe a las manos de Baley y Meza y Palavecino desviando los disparos.

EN SINTESIS

TALLERES: Baley; Carabelli, Galván, Ocaño y Pavón; Hoyos, Ludueña y Valencia (38m ST Alderete); Bocanelli (ST Gasparini), Bravo y Reinaldi (ST) Aramayo. **DT:** V.C.Rodríguez.

INSTITUTO: Munutti; Annelli, Baghin, Nieto y Oropel; Meza, Heredia (32m ST Arias) y Palavecino; R.Rodríguez (7m ST Paredes), Mastrosimone y E.Rodríguez. **DT:** A.Basile.

Goles en el primer tiempo: 43m E.Rodríguez (I).

Goles en el segundo tiempo: 2m Ludueña (T).

Serie de penales: Convirtieron para Talleres: Hoyos, Aramayo y Bravo. Para Instituto, Mastrosimone, atajó Baley y erraron Meza y Palavecino.

Arbitro: Marsiglia.

Estadio: Chateau Carreras.

Recaudación: $ 487.680.000.

...well's

...s vestuarios cuando una ...etrada del mediocampista ...si el 3 a 2, que a la postre ...ivo.

...CENTRAL: Carnevali; ...Craiyacich, Bauzá y Gar... (S.T. Palma), Chazarreta ...ST. Pérez); Orte, Marchetti ...(S.T. Riquelme). **D.T.:** Zof.

...OLD BOYS: Civarelli; Az...n, Killer y Peracca (S.T. ...ota, Alfaro y Bullery (S.T. ...Santamaría, Yazalde (S.T. ...e) y Barrera. **D.T.:** Montes.

...primer tiempo: 23m Bauzá ...penal; 26 Bacas (RC); 35m ...(NOB).

...segundo tiempo: 34m Barre...

...primer tiempo del suplemen... ...Acosta (NOB)

...CIAS: 10m. S.T. expulsado ...(NOB); 40m S.T. expulsado ...(C); 2m S.T. del suplementa... ...sado Killer (NOB).

Avance en profundidad del Cosmos. Chinaglia se frena en su carrera al ver que Peidró se adelanta y contiene.

BIEN DE GALLO

Morón (2) se vistió de gala para recibir al ilustre **Cosmos** (2) de Nueva York, prosiguiendo con su serie de partidos internacionales.

La gran cantidad de espectadores que concurrieron al estadio, (dejaron en boletería casi 20.000 "palitos" de los "viejos") no se vio defraudada por el espectáculo. Ambos equipos se lanzaron desde un primer momento a una tenaz ofensiva, el círculo central era una zona de tránsito simplemente.

Fue así como los dos arqueros debieron trabajar a "destajo" para evitar la caída de sus respectivas vallas.

Pero sobre los 20 minutos **Chinaglia** recibió una pelota en el medio del área, solo, sin marca y puso las cosas 1 a 0.

Doce minutos después nuevamente el italiano goleador del Cosmos estableció un 2 a 0 inapelable.

Pero como dijimos al principio, Morón no se quedaba atrás en eso de llevar peligro al arco adversario. A los 37 minutos Alvarez estrelló un cabezazo en el travesaño, y a los 44 **Oscar Ruiz** descontó para el "gallito".

En la segunda etapa Morón fue decididamente mucho más que los visitantes, arribando a una justa igualdad sobre los 27 minutos por intermedio de **Juan Carlos Gómez** mediante la ejecución de un tiro penal.

De allí hasta el final pareció que los dos equipos se conformaban con lo hecho hasta ese momento, fue así que ambos bajaron ostensiblemente su rendimiento.

DEPORTIVO MORON: Peidró; Guereño, Gómez, Franchossi y Stagliano; Colombatti, Semenewic y Oscar Ruiz; Alvarez, L. Ruiz (López) y Carrazana (A. Romagnoli). DT: M. Griguol.

COSMOS: Birkenmayer; Eskandarián (Davis), Carlos Alberto, Durgan y Risjbergen; De Bernardo, Bogicevic y Romero; Van Der Hells, Chinaglia y Cabana. DT: Weifweller.

Goles en el primer tiempo: 20m y 32 Chinaglia (C); 44m O. Ruiz (M).

Gol en el segundo tiempo: 27m Gómez (M) de tiro penal.

Arbitro: I.Romero **Cancha:** Morón

Recaudación: 193.126.800.

FUE IDOLO EN ESTUDIANTES Y GRAN FIGURA EN LA SELECCION

MURIO ZOZAYA, UNA GLORIA DEL FUTBOL

Alberto Zozaya, símbolo de Estudiantes y figura de la selección nacional. Fue un mago del fútbol, uno de los nombres que ya ocupa un lugar en la historia. Personalidad, vigor, habilidad. Era un genio.

Estudiantes, por siempre Estudiantes. Tres generaciones, tres glorias: Zozaya, junto a Héctor Antonio (al centro) y José Silvero.

LA PLATA, 17 (De nuestro corresponsal).— Cállese la tribuna, enmudezcan las barras bravas, cúbranse de crespones los potreros y deténgase el rodar de la número cinco: Alberto Zozaya ha muerto.

A los 72 años, y tras una prolongada dolencia, dejó de existir en esta ciudad que lo amó hasta convertirlo en ídolo. Fue estudiante y para Estudiantes. En la Universidad y en los libros inició una carrera que nunca terminó porque en su camino se cruzó la pasión futbolera que cubrió con los colores pincharratas y que llevó hasta convertirla en casi un arte, una magia hecha de elegancia y exquisitez que enfervorizaba a las multitudes hasta la ovación incontenible.

Alberto Zozaya fue una gloria del fútbol argentino, algo que los jóvenes de hoy no pueden imaginar porque el relato de los mayores y las lecturas de periódicos viejos jamás alcanzarán a dar una imagen —el idioma no da para tanto— de la maestría de la que hizo gala.

En torno de él lucían otros "monstruos". Juntos conformaron la famosa delantera de "los profesores" en Estudiantes de La Plata: Lauri, Scopelli, Zozaya, Ferreyra y Guaita. Hicieron maravillas. Cuando no había jugadas "de pizarrón", dibujaron en el campo de césped una filigrana de arabescos cincelados a fuerza de inteligencia, sapiencia y mucho amor por el fútbol y por la divisa. Ese quinteto fue uno de los "lujos" más grandes que se permitió el balompié nacional a lo largo de toda su historia.

En oportunidad de jugarse recientemente la Copa de Oro en Montevideo, Alberto Zozaya rememoró ante el periodismo de esta ciudad la vibrante final del campeonato mundial de 1930, frente a los orientales, cuando sintió su más grande frustración deportiva al no poder traer el título ecuménico a la patria.

Pasados los años, Zozaya transitó el camino de las amistades y los platenses siguieron brindándole su cariño a quien tanto diera por enriquecer las glorias del fútbol local y nacional.

Hoy Alberto Zozaya escuchó el silbato final y se fue de la cancha de la vida con la satisfacción de haber cumplido. Sus restos son velados en la calle 57, número 513 de La Plata.

¡EL PROFESOR EN ACCION!

En su época gloriosa. Cuando integraba junto a Lauri, Scopelli, Ferreyra y Guaita, la famosa delantera "pincha", bautizada "Los profesores". ¡Qué maravilla!

EL JUVENIL, UNA MAQUINA DE TRABAJAR

Textos de Jorge Barraza; telefotos de G. Martínez, enviados especiales

GUAYAQUIL, 17 (De nuestro enviado especial).— La selección argentina juvenil de fútbol tiene un espíritu ganador. Es que todo el plantel está en ganador luego del sensacional y rotundo triunfo ante Chile. Nadie habla aún de salir campeones del torneo Juventud de América, es bastante prematuro pero se nota en el ánimo de todos la confianza interior que se respira por todos los poros del cuerpo.

A las órdenes del DT Saporiti todo el plantel trabajó hoy bastante duro con dos horas de fútbol y una hora de gimnasia y ejercicios a las órdenes del profesor Ricardo Pizzarotti. Bastante público concurrió al Colegio Nacional Rocafuerte para ver en acción a los jugadores albicelestes y, en verdad, se deleitaron con las gambetas y el fútbol alegre que mostraron.

El próximo compromiso será el jueves a las 21, frente a Venezuela. El rival, futbolísticamente no cuenta con la envergadura de un Brasil o Uruguay pero, de igual modo, los jugadores argentinos ya ensenados de que no debe jamás subestimarse al adversario, se entrenan con toda dedicación y entusiasmo a los efectos de presentar el mejor estado físico posible y concretar una nueva victoria para la selección.

Luego del entrenamiento, los jugadores retornaron al hotel donde almorzaron y descansaron tres horas. Más tarde obtuvieron permiso para ir de compras y todos, pues este grupo humano está muy bien hermanado y unido, se dirigieron a un lugar denominado "La Bahía". Es una especie de feria, como las que solemos ver en la Argentina con la diferencia que los puestos son mucho más chicos y venden de todo y a unos precios que para los argentinos son "regalados" de acuerdo a como está el dólar en nuestro país y aquí.

En dichos puestos se pueden comprar desde los más sofisticados aparatos electrónicos, hasta ropa, muebles, juguetes, artículos deportivos, joyas, etc. Y los muchachos lo aprovecharon bien adquiriendo muchos regalos para familiares o amigos.

De vez en cuando y, al apretar el calor, los jugadores argentinos suelen concurrir a la pileta de natación del hotel y allí se dan sus buenos chapuzones. En fin, en general la alegría del triunfo inicial parece que entonó la moral de todos y ahora la confianza en el triunfo final se nota con mayor elocuencia.

En general y por suerte no hay lesionados. Solo algunos golpes en las piernas presentados por Tapia y Rinaldi pero no es para inquietarse. Frente a Venezuela estarán todos y según anticipó Saporiti no hará cambios pues el rendimiento del conjunto, salvo los primeros minutos de nerviosismo, le satisfizo plenamente. Dijo que trabajará procurando dotarlo de la mayor homogeneidad posible, así como también de buena efectividad. Se desea decidir los partidos con claridad, en la medida de lo posible.

MOTOS 0 KM
Gilera 215 GT' 81
Kawasaki 110/440
Cuotas $ 170.000.-
ENTREGA INMEDIATA
PLANES SIN ANTICIPO
LANUS
H. Yrigoyen 4852
2 Cdras. Est.
LA PLATA
Calle 42 Nº 496
1 Cra. Terminal

GOYCOECHEA, LA MANO DERECHA

GUAYAQUIL, 17 (De nuestro enviado especial).— El ex árbitro argentino **Roberto Goycoechea** es una figura de fundamental importancia aquí. En esta sede ante cualquier problema o duda que se les presenta a los hombres de negro, don Roberto es buscado. Suele tener todas las respuestas y soluciones a mano porque esa es su misión en Guayaquil.

Dialogamos con él a un costado del terreno de juego del estadio modelo que, luego del primer partido, luce un aspecto magnífico. Su principal tema es el progreso que el fútbol ecuatoriano ha verificado en el aspecto organizativo:

—Yo vine aquí en el '77 y esto era un verdadero desastre, pero ahora las cosas han cambiado muchísimo y se trabaja realmente bien. Se preocupan más por todo en general. Ese muchacho Arosamena (presidente de la Federación de Fútbol de Ecuador) es rápido e inteligente. Mira, la cancha antes era un potrero y ahora es un billar. Lo mismo con los vestuarios y comodidades.

LOS ELOGIOS SON UNANIMES

GUAYAQUIL, Ecuador, 17 (De nuestro enviado especial).— La prensa ecuatoriana destaca en sus titulares el triunfo de nuestra selección.

La mayoría de ellos coinciden en que la actuación del elenco argentino fue la mejor de todas las que se han visto hasta ahora en este Campeonato Sudamericano Juvenil.

El diario **"El Telégrafo"** encabeza su comentario diciendo: **"Chile solo pudo resistir un tiempo la ofensiva argentina. En la segunda etapa los campeones del mundo marcaron la exacta diferencia que hay entre los dos equipos".**

El periódico **"La Razón"** señaló: **"Argentina es el mejor equipo de todos los que se presentaron hasta el momento y justificó plenamente las expectativas**

"Expreso" dice: **"Los chilenos no fueron rivales de los juveniles argentinos. Cuando Saporiti se dio cuenta de que Chile era demasiado cauteloso, mandó a su equipo al frente y ahí se acabó todo".**

UNA NOCHE DE AROS CALIENTES

PIVOTEANDO

DONDE JUGARA "GUS" AGUIRRE. En los últimos días comenzó a circular la noticia del regreso del eficiente pivot, que actualmente juega en el Jequia Yate Club de Río de Janeiro. Una de las instituciones que lo quiere contar en su plantel es Obras Sanitarias. El propio entrenador Flor Meléndez habría aconsejado que se hicieran las negociaciones para repatriarlo. También surgió la posibilidad, que está firme, de pasar a Boca Juniors, que quiere formar un gran equipo. Sin embargo, no solo hay interés de clubes argentinos sino también de Brasil, ya que el Vasco campeón del estado de Guanabara y el Fluminense habían hecho ofertas concretas. El jugador está en duda. No sabe qué hacer. Quisiera volver, aunque en las tierras cariocas lo tratan muy bien.

* * *

EL RESURGIR DEL MOBILGIRGI: El equipo italiano que actualmente lleva el nombre de Turisanda Varese ha vuelto nuevamente a los primeros planos en el torneo de su país. Es el puntero de la etapa previa de la Liga y el más firme candidato a conquistar el título y poder jugar una vez más la copa de Europa. En el plantel siguen brillando el pivot Dino Meneghin y el "tubo" norteamericano Bob Morse, que es una de las figuras goleadoras de la temporada. Junto a ellos hay jóvenes valores que se han acoplado muy bien al plantel.

* * *

URUGUAYOS POR EL CAMBIO. A partir de esta temporada debía ponerse en práctica en el Uruguay una reglamentación por la cual los jugadores mayores de 25 años quedaban en libertad de acción. Diez de los catorce clubes de primera división habrían presentado un petitorio para que se la anule, ya que piensan que de concretarse se desmantelaran sus conjuntos. Existe certeza de que la Federación no cederá y se implantará. Ello podría provocar un litigio que haría peligrar el desarrollo de los torneos en el vecino país. Un problema que puede traer derivaciones.

* * *

PERAZZO NO JUGARA PARA BAIRES. Finalmente el "Guri" no defenderá los colores del combinado bonaerense en el Argentino de Neuquén. La noticia la trajo a nuestra redacción, el "Gordo Penélope", quien estuvo de paseo por Bahía Blanca. Allí se enteró de por qué el pivot de Obras Sanitarias dijo no al ofrecimiento del entrenador Carlos Spacessi.

"En un primer momento, Perazzo dio su consentimiento para ser incluido en la nómina de preseleccionados, pero cuando hace unos días Spacessi lo llamó nuevamente para que le confirmara, Perazzo le contestó que no, sin dar motivos. En la 'Capital del Básquetbol' creen en la posibilidad de que juegue para Capital Federal".

Por el Juvenil Sudamericano de Básquet Enfrentamos a Uruguay

CARACAS, Venezuela, 17 (AFP).— Esta noche, la Selección Argentina Juvenil de Básquetbol realizará su tercera presentación en el campeonato Sudamericano de ese deporte que se está disputando en esta ciudad.

En la oportunidad, nuestro representativo deberá enfrentar al buen equipo de **Uruguay.**

Sin duda que éste será el más exigente de los compromisos de nuestra Selección hasta el momento.

Luego de las dos victorias anteriores, frente a Chile, en el debut, y Paraguay, aún existen algunas dudas, especialmente en su zona defensiva. A pesar de que en ambos encuentros, dadas las facilidades que otorgaban sus adversarios, el técnico Guillermo Trama movió constantemente el banco de suplentes.

Argentina, luego de sus dos primeras presentaciones, ha demostrado que es uno de los más firmes candidatos para obtener el título sudamericano.

Por su parte, los uruguayos con tres jugados han obtenido dos triunfos y una derrota, con el atenuante de que su único traspie fue con el otro favorito, Brasil.

A pesar de caer vencido ante los brasileños ha causado muy buena impresión.

Es un equipo de mucha marca en todos los sectores y con algunos elementos muy habilidosos, quienes aplican muy bien el contraataque.

Su mayor defecto es la escasa estatura de sus hombres, ya que el promedio es de 1.85 metro.

Pero estadísticas al margen hay algo que hace que este choque sea un "partido aparte". Es la clásica rivalidad rioplatense, ya que es sabido que entre ambos países del Plata se mantiene un añejo encono en los eventos deportivos, cualquiera sea su especialidad.

Por los antecedentes, la balanza se inclina para el lado de los "blanquicelestes".

Quizá las palabras del técnico argentino, **Guillermo Trama**, sean el fiel reflejo de lo que puede acontecer en el rectángulo de juego: **"Considero que somos superiores, pero jugando con Uruguay hay que estar muy atentos y no dar ventajas, para no sufrir ningún tipo de sorpresas".**

● BRASIL-PARAGUAY

En el otro partido de la jornada se enfrentarán las selecciones de **Brasil** y **Paraguay**, los "cariocas" son ampliamente favoritos para imponerse en este enfrentamiento.

Paraguay no ha demostrado mucho a través de las fechas, cayendo categóricamente frente a Argentina. Brasil por su parte, ha confirmado su favoritismo previo a través de los partidos, a pesar de no conformar plenamente.

● TRIUNFO "MACACO"

CARACAS, 17 (Télam).— Contundente y claro triunfo de **Brasil** sobre **Venezuela por 116 a 74.**

Los "cariocas" fueron los dominadores absolutos del partido, ganando en todos los sectores del rectángulo. Venezuela muy débil, en ningún momento fue rival de fuste.

En el otro partido, Uruguay superó angustiosamente al quinteto de **Chile** por 69 a 62.

TODOS QUIEREN EL KARPOV-KORCHNOI

Españoles, Islandeses e Italianos Ofertan por el Match

AMSTERDAM, 17 (EFE).— **Las Palmas** (España), **Reykjavik** (Islandia) y **Merano** (Italia) son las ciudades que han presentado su candidatura para organizar el Campeonato del Mundo de Ajedrez entre el soviético **Anatoli Karpov**, actual poseedor del título, y el aspirante apátrida **Viktor Korchnoi.**

El presidente de la Federación Internacional de Ajedrez (FIDE), el islandés **Fridik Olafsson**, procedió a la apertura de las ofertas de estas tres ciudades para la organización de la final.

Las federaciones española e islandesa, que proponen respectivamente las ciudades de Las Palmas de Gran Canaria y Reykjavik, ofrecen un premio a los dos jugadores de **un millón de francos suizos** (algo más de medio millón de dólares), mientras que la Federación Italiana (Merano), ofrece **800.000 francos suizos.**

Karpov y Korchnoi, que no estaban presentes en la ceremonia que tuvo lugar en Amsterdam, deberán dar a conocer sus preferencias por una ciudad, antes del 2 de marzo próximo, al presidente de la Federación Internacional de Ajedrez, y éste anunciará a más tardar el 16 de marzo, el lugar y la fecha del comienzo del "match".

El presidente de la FIDE rehusó comentar respecto a las posibles implicancias que tendría en esa prueba un juicio que se ventila para lograr que se vuelva a jugar la partida final del anterior encuentro por el título entre Korchnoi y Karpov, así como los esfuerzos que desde hace cino años realiza Korchnoi para lograr que su familia pueda partir de la Unión soviética.

Fuentes ajedrecísticas dicen que ambas situaciones podrían llegar a impedir que se lleve a cabo la partida por el título de 1981.

El juicio fue entablado por Korchnoi contra la FIDE y contra Karpov. Una corte de Amsterdam reclama que se vuelva a jugar la partida final de la competencia por el campeonato mundial de 1978, efectuada en la ciudad filipina de Baguio. El demandante afirma que Karpov utilizó al hipnotizador soviético **Vladimir Zoukhar** para ganar la decisiva partida, a pesar de que la FIDE ordenó que Zoukhar tenía que permanecer sentado al fondo de la sala.

AMERICA DEBE MEJORAR

Juega la Sexta Ronda Contra Europa. Christiansen-Portisch, lo Mejor

MAR DEL PLATA, 17 (De nuestro corresponsal).— El ajedrez en la Ciudad Feliz sigue siendo una de las actividades que no tiene descanso. El match Europa vs. América está prácticamente definido en favor de los del Viejo Continente, ya que están venciendo por 12½ a 5½ a un tímido representativo americano, el cual no ha cumplido de la manera que muchos esperaban. Los ajedrecistas de América no están pasando por un buen momento y ello fue muy bien aprovechado hasta ahora por los europeos.

Esta noche proseguirá el match y la fecha a disputarse contará con las siguients partidas: Larry Christiansen enfrentará a Lajos Portisch, Bent Larsen a Walter Browne, Yuri Seirawan a Ljobomir Ljubojevic y Ulf Andersson a Miguel Angel Quinteros. Todas estas partidas corresponderán a la sexta ronda y sin lugar a dudas, la más interesante puede resultar la que disputen el norteamericano Christiansen y el húngaro Portisch.

En cuanto a las posiciones individuales, el danés Bent Larsen comanda las posiciones con 4½ unidades seguido por el sueco Andersson con 4 y por Ljubojevic y Quinteros que tienen 2½ cada uno.

GALINDO ES EL PUNTERO

El Juvenil de Bahía Blanca Lidera el Campeonato Argentino. Hoy la 4ª

El campeonato argentino juvenil de ajedrez, que se está disputando en la localidad de Monte Grande, ha despertado gran interés debido a que todos los competidores están demostrando grandes condiciones.

La tercera ronda, que se jugó el día lunes, arrojó los siguientes resultados: Darcil ½, Grushka ½ (Francesa), Garbarino O, Ballicora 1 (Caro Kann); Trincado 0, Cifuentes 1 (Siciliana), Llanos 0, Galindo 1 (Moderna); Aguerreberry ½, Maguia ½ (Ataque Torre) y Bracchi 1, Moscovich 0 (Siciliana).

Las posiciones hasta el momento son las siguientes: **Galindo (Bahía Blanca) 2½, Darcil (Metropolitana), Cifuentes (Olavarría), Moscovich (Córdoba) y Carlos Grushka (Vélez Sarsfield) 2 puntos, Ballicora (Metropolitana), Aguerreberry (Rosario) y Maguia (Pehuajó) 1½, Garbarino (M), Llanos (Sur Gran Bs. As.) y Bracchi (Chacabuco) 1 punto y sin unidades Trincado.**

Hoy se disputará la cuarta fecha, ya que el día de ayer se dedicó para descanso de los juveniles. La jornada de hoy tendrá las siguientes partidas: Grushka-Moscovich, Maguia-Bracchi, Galindo-Aguerreberry, Cifuentes-Llanos, Ballicora-Trincado y Darcil-Garbarino.

Yudo Infantil por el Ranking

En el club Huracán se llevó a cabo un torneo de yudo con puntaje para el ranking nacional. Los yudocas, de edades entre 10 y 15 años tuvieron un meritorio desempeño y el primer puesto fue logrado por Parisi, en la segunda ubicación estuvieron Sánchez y Muñoz y tercero **Agustín Corvera**, un jovencito con grandes posibilidades en el futuro. Los profesores encargados de dirigir a los chicos fueron Zenzei Oshima y Juan Carlos Addolorato.

VELODROMO: UN ANHELO MENDOCINO

Finalizada la "Vuelta a Mendoza", las autoridades de la Asociación Ciclista Mendocina, se abocarán de ahora en más, a la tarea de hacer un velódromo. Hace algunos días, el coronel **Guisildo Juan Pardisi**, consiguió una entrevista con el gobernador de esa provincia, y ahí los dirigentes locales tuvieron ocasión de solicitarle directamente a éste, un terreno para hacer el velódromo.

Sucede que la entidad mendocina, tiene el dinero necesario como para iniciar las obras y darles la posibilidad a los cultores del pedal lugareño de entrenarse y competir asiduamente en un óvalo.

● INVITACION ESPECIAL

Las autoridades del Club Del Bono de la ciudad de San Juan, han invitado para una prueba que organizarán este fin de semana en esa provincia, a los ciclistas italianos que participaron en la "Vuelta a Mendoza", a los rionegrinos **Gustavo Kusich y Gustavo León**, y a todos los integrantes de la escudería del **Círculo de Suboficiales de la Policía Federal. En San Juan, tendrán ocasión éstos de tomarse la revancha por la derrota que experimentaron en Mendoza, al ser doblegados por los ciclistas locales que ganaron el "tour" mendocino que finalizó el domingo próximo pasado.**

● FIESTA INFANTIL

El club Banco de la Provincia de Buenos Aires, está organizando un gran festival de ciclismo infantil juvenil, para el 5 de abril. Este se disputará en una pista que para tal fin se está construyendo en el predio que éste posee en el oeste del partido de Moreno.

● ESTARAN TODOS

La noticia sobre dicho festival ciclístico ha despertado gran interés en los chicos de la zona de Moreno y todos, sin excepción, quieren estar presentes en el mismo. Habrá sorteos y regalos para los pequeños.

HURACAN VS. SELECCION DE HUNGRIA

Miércoles 18 a las 21 Horas.
estadio "Tomás A. Ducó"

PLATEA "ALCORTA"

No socio (con entrada general incluida)	$ 35.000
Socios de Huracán (incluido precio del adicional)	$ 20.000

PLATEA "MIRAVE"

No socio (con entrada general incluida)	$ 30.000
Socios de Huracán (incluido precio del adicional)	$ 15.000
ENTRADA GENERAL	$ 15.000
ADICIONAL SOCIOS (todas las categorías de socios)	$ 10.000

NO HAY ENTRADAS DE FAVOR
NO TIENEN VALIDEZ LOS CARNET OTORGADOS AÑO 1980
LOS ABONADOS A PLATEAS 1981 NO PAGARAN EL ADICIONAL

UZIGA-PINTOR: EL PRIMER

• Presentación de Ambos en Sociedad

TEXTOS, ENRIQUE MARTIN; TELEFOTOS,

Uziga sale del hotel junto a su sparring Cancio. El rumbo fijado es el gimnasio de Houston, donde trabaja duro todas las tardes. Se muestra con gran confianza y fe.

HOUSTON, Estados Unidos, 17 (Enviado Especial).— Una de las habitaciones que el promotor Don Chargaim ocupa en el hotel Harley, fue escenario de la reunión de prensa en la que se presentó a Guadalupe Pintor y José Uziga, los protagonistas del combate por la corona mundial de los gallos del próximo domingo en esta ciudad. Sin demasiadas precisiones, se dieron a conocer los detalles reglamentarios del combate y luego, como suele ocurrir, todo el mundo se dedicó a comer y beber. La única diferencia que se advirtió con respecto a los días anteriores, fue una mayor promoción del combate por parte de sus organizadores, publicidad que hasta el momento había sido nula.

Los periodistas locales, representantes de diarios, revistas, emisoras de radio y televisión, pudieron entrevistar a Pintor, formulando las respectivas preguntas referentes a su record, inquietudes, pronósticos, gustos e infinidad de tonterías que pacientemente, el campeón respondió aproximadamente durante una hora y media.

Si ayer dijimos que Pintor nos sorprendió con su humildad y gentileza, hoy corroboramos la afirmación. El campeón gallo del Consejo se prestó a todo tipo de requisitorias, sonrió permanentemente y volvió a demostrar que no tiene que ver con la puesta en escena habitual que rodea a los boxeadores famosos, es más, Pintor es muy parecido a Uziga en su trato con la gente. Pero no hubo nada de eso, ni siquiera se miraron mal. Ambos dijeron que respetaban al oponente, y no preanunciaron victorias categóricas. Aseguraron que harán lo posible por satisfacer a los espectadores.

Como puede apreciarse, salvo algunos "secretos" de Chargaim y sus laderos, (un gordo parlanchín que se llama Bill Caplarn, y un mexicano bastante "ligero" de apellido Magaña) lo demás marcha sin problemas.

Con respecto a los secretos, todavía no se

Espera sentado. Toda la faz previa se ha cumplido sin que surjan problemas; ya está "a tiro" para medirse con "Lupe" Pintor. Hay mucha confianza.

LOS DOS SOBRE LA BALANZA

HOUSTON, Estados Unidos, 17 (Enviado especial).— El tema kilos es la mayor preocupación de la delegación mexicana. Cuando le preguntan a Pintor si está excedido de peso, no contesta y se ríe. Pero a juzgar por la cantidad de ropa que utiliza es de suponer que está "mucho" más arriba de los 53,525 kilogramos límite de la categoría gallo. Uziga, por su parte, aunque come de todo y entrena liviano, todavía está debajo. Ni la pizza ni la parrillada que ofrecen "Lalo" y Serafini (los compatriotas que se desviven por atenderlo) consiguen engordarlo. Su organismo, sin duda, asimila a la pefección los alimentos.

Más sobre el mismo asunto. Se anunció que el pesaje oficial se realizará el domingo a las siete de la mañana, una hora insólita para esta clase de ceremonias. Pero aquí manda la televisión, y como el combate comienza muy temprano también el pesaje debe adelantarse. Tendrá lugar en la habitación del productor de la pelea con un aparato "misterioso" que, según dicen, podrán probar los boxeadores la noche anterior a la pelea.

Según el promotor, las agencias de Nueva York, conceden favoritismo a Pintor por 8 a 1, aunque la abismal diferencia puede decaer cuando se enteren de los problemas de peso que tiene el mexicano.

FUTBOL Y VIOLENCIA EN HOLANDA

UTRECHT, Holanda, 17 (EFE).— En todas partes se cuecen habas... Esta frase ya tiene aplicación universal, especialmente en el comportamiento de los aficionados al fútbol aquellos hinchas furiosos que por una derrota son capaces de provocar un mayúsculo escándalo. Los seguidores del club Ferendoord, de Rotterdam, destrozaron veinte autobuses por valor de un millón de dólares, como acto de protesta por la derrota de su equipo contra el Utrecht por 2 a 0.

Al término del partido, se enfrentaron los dos bandos en forma violenta y los visitantes se tomaron su "venganza" destrozando autobuses. Treinta afionados del Feyendoord tuvieron que refugiarse en una comisaría para no ser agredidos por la jauría de los locales en su reacción. La policía tuvo que solicitar resfuerzos para dispersar a un centenar de exaltados que apedrearon el frente del edificio policial y amenazaron con volcar un auto patrulla.

Finalmente, cuando los ánimos se calmaron algo, el grueso de la hinchada visitante logró tomar el tren de regreso a sus casas pero, muchos quedaron detenidos por los destrozos.

• ¿SE ALEJA TELE SANTANA?

SAN PABLO, 17 (EFE).— El entrenador de la selección brasileña de fútbol, Tele Santana informó a los periodistas que su contrato finaliza el 28 de este mes y que la Confederación Brasileña de fútbol aún no le envió el nuevo para la renovación. Santana se quejó de la falta de confianza de los dirigentes locales y agregó que su anhelo mayor sería contar con el gran respaldo que en la Argentina se le da a César Luis Menotti.

Dijo luego Santana que cobra menos que algunos directores técnicos de clubes y que su responsabilidad es mayor. En fin, se mostró bastante disgustado y en la duda de si seguirá en su cargo, aunque muchos suponen que sí, y otros afirman que dejará el cargo antes del Mundial de España.

• ARROYO, AL MONTERREY

MONTERREY, México, 17 (EFE).— El futbolista argentino Hugo Arroyo, de 26 años, que actualmente milita como puntero derecho en el club Unión de Santa Fe de Argentina, será contratado esta semana por el Monterrey. Cubrirá el puesto que dejó vacante el peruano Ernesto "Chino" Labarthe que regresó recientemente a su país.

Directivos del club indicaron que tienen excelentes referencias de Arroyo proporcionadas por Mazzoni y Ribeca, dos jugadores argentinos que en esta temporada refuerzan al Monterrey con magníficos resultados.

• COCH A LA "U" DE CHILE

SANTIAGO, 17 (AFP).— El puntero derecho de Boca Juniors, Jorge Antonio Coch quedó incorporado al equipo de la Universidad de Chile. El monto de la transferencia no fue dado a conocer, ni tampoco el sueldo y prima que percibirá.

Coch, de 32 años, jugó el año pasado 47 de los 54 partidos disputados por Boca Juniors, al que llegó después de pertenecer en Talleres, de Córdoba y al Toluca, de México.

INSCRIPCION
CON TITULOS OFICIALES
DEL MINISTERIO DE CULTURA Y EDUCACION
• MECANICA AUTOMOTRIZ • TORNERO MECANICO
• RADIO Y TELEVISION
(ARMADOR Y REPARADOR)
DURACION 2 AROS - TURNOS DIURNOS Y NOCTURNOS
ESCUELAS LEICESTER

OTRAS
CARRERAS
FORMACION PROFESIONAL
ACELERADA
CURSOS PRACTICOS PARA ADOLESCENTES Y ADULTOS
TURNOS DIURNOS Y NOCTURNOS EN 2 CLASES SEMANALES
TITULOS NO OFICIALES
a) duración 2 años
• AUX. TECNICO AUTOMOTORES
• RADIO y TELEVISION (Color)
b) duración 6 meses
• PLOMERO - GASISTA MATRICULADOS
• INST. ELECTRICISTA • ELECTRICIDAD INDUSTRIAL
• CARBURISTA AFINADOR
• REFRIGERACION Y AIRE ACONDICIONADO
• SOLDADURA ELECTRICA • AJUSTADOR MECANICO
• BOBINAJE MOTORES ELECTRICOS
• SERVICE ARTEFACTOS ELECTRODOMESTICOS
• TORNERIA • CERRAJERIA • DIESEL
• ELECTRICISTA AUTOMOTOR
• CABALLITO: Yerbal 133
• LINIERS: R. L. Falcón 7115
• SAN JUSTO: H. Yrigoyen 2589
• PNTE. SAAVEDRA: Cabildo 3977
• MORON: Sarmiento 933
• SAN MARTIN: Belgrano 3376
• FCIO. VARELA: Av San Martín 363
• ZARATE: Pagola esq. Gral. Paz
• QUILMES: Rivadavia 73
• LANUS: H. Yrigoyen 4155
• MERLO: Rivadavia 25728
• LUJAN: San Martín 1057
• BOULOGNE: Av Rolon 2165 (galería)
• SAN MIGUEL: Sarmiento 1384
• TEMPERLEY: Av. Alfe. Brown 3321
• SAN FERNANDO: Constitución 33
• LA PLATA: Calle 3 Nº 763
• ROSARIO: Tucumán 1220
Por correspondencia: únicamente
YERBAL 133 (1405) CAP.
LEICESTER

ROUND FUE CON SONRISAS

• Se Desearon Suerte y Hubo Abrazos

PABLO FORNELLS, ENVIADOS ESPECIALES

sabe quienes serán las autoridades del combate. El boletín de prensa entregado esta mañana dice que la misma tarde de la pelea se darán a conocer los nombres de los tres jurados y el árbitro que, como informamos, no tendrá derecho a voto, según lo dispuesto en la última convención del CMB. Se presume que los cuatro serán norteamericanos, residentes en esta ciudad.

Para mañana se espera la llegada de "Cuyo" Hernández, el manager de Pintor, quien posiblemente esté al tanto del tema autoridades. En cuanto a la hora de comienzo de la pelea, está casi confirmada a las 16 (19 en la Argentina) a pesar de la protesta de Santos Nicolini, único periodista radial de nuestro país presente en Houston, que continúa peleando por media hora de retraso para que su transmisión no se interfiera con la de fútbol. El mismo problema debe afrontar la otra emisora radial argentina que anunció el combate en su programación.

El socio de Chargaim, Rogelio Robles, aún no ha llegado a esta ciudad, y su tardanza comienza a preocupar, porque es el que trae la "mosca"...

• LOCALIDADES

Hace unos días están a la venta y la demanda aún no es apreciable. El ring - side cuesta 50 dólares y la general, 10. También se ofrecen comodidades intermedias al precio de 20 y 30 dólares. La reunión, que comenzará a las dos de la tarde, no será televisada para Houston y aledaños. Irá en directo a 28 países (incluido Argentina).

El Sam Houston Coliseum tiene capacidad para 11.000 espectadores, pero se descuenta que ésta no será cubierta en su totalidad. Todo depende, sin embargo, de la "manija" que los medios de difusión le otorguen al combate principal. Si consiguen atraer a buena parte del público que está radicado aquí, la recaudación puede ser interesante.

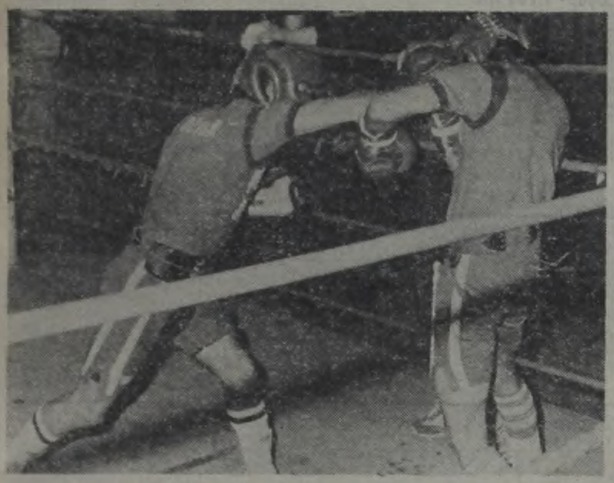

Uziga en plena tarea en el gimnasio. Aquí castigando a su sparring contra las cuerdas. El nuestro está confiado y espera.

LA FORMULA 1 EN UNA SEMANA CASI DECISIVA

PARIS, 17 (AFP).— Constructores legalistas, miembros de la FOCA (Asociación de Constructores de Fórmula 1) y dirigentes de la FISA (Federación Internacional del Deporte Automovilístico) se reunirán en los próximos siete días para dar una salida provisoria a la crisis que afecta a la F1.

El encuentro, organizado en principio para el jueves en Cannes por la comisión especial que la FISA creó para resolver el problema, puede desembocar en la definición de un sistema que permitirá disputar el Campeonato Mundial de 1981.

Hasta ahora, tanto la FOCA, que realizó el 7 de febrero en Kyalami un Gran Premio considerado de "Fórmula Libre", como la FISA, que postergó en dos oportunidades el comienzo de su campeonato, fueron incapaces de echar a andar la temporada oficial de la plusfórmula mundial.

Convencido de la incapacidad de unos para prescindir de los otros, el constructor italiano Enzo Ferrari llamó hace unos días a una reunión en Módena, a la que asistieron los representantes de los equipos leales a la FISA (Ferrari, Renault, Alfa Romeo, Talbot - Ligier y Osella) y los que respaldan a la FOCA (Williams, Tyrrell, Brabham, McLaren, ATS, Lotus, Ensign, March, Fittipaldi y Arrows).

Tras el cónclave, se anunció un acuerdo de las partes, cuyos detalles fueron compilados en un documento de 90 carillas, el cual fue sometido a consideración de la FISA, para que ésta diera su aprobación final.

Cuando se creía que, en vista del acuerdo de todos los constructores, la entidad rectora del automovilismo mundial daría una rápida aprobación al documento, uno de los pocos que consideró lo contrario fue el titular de la Federación, el francés Jean - Marie Balestre, que exigió un estudio más profundo de la propuesta y dilató innecesariamente el epílogo del conflicto, que por tal causa aún tiene vigencia.

Balestre argumentó que la causa abierta por la FOCA contra la FISA en los tribunales ingleses significaba un obstáculo para iniciar cualquier negociación entre ambas. Bernard Ecclestone, titular de la FOCA, señaló en principio que ese juicio no era un impedimento válido y solamente servía como excusa a un Balestre desairado por no haber sido invitado a la reunión de Módena. Posteriormente, sin embargo, accedió a retirar su demanda ante la corte británica, dejando a Balestre sin argumentos y en posición de tener que aceptar el acuerdo irremediablemente.

La proximidad del Gran Premio de Long Beach, a correrse el 15 de marzo, la incertidumbre en torno de la provisión de neumáticos para todos los equipos y el cambio reglamentario efectuado, hacen que sea imprescindible hallar una solución en los próximos siete días.

En Paraguay, Soborno y Otro Escándalo que Traerá Cola

ASUNCION, Paraguay, 17 (DPA).— Nuevamente el fútbol paraguayo se ha visto sacudido por un incidente extradeportivo.

Primero fue el doping de los jugadores de Cerro Porteño. Ahora, el intento de soborno a tres jugadores del club Rubio Nú.

Este equipo está disputando el ascenso a primera división y debía disputar un partido ante el otro candidato, Atlético Colegiales. Sus directivos declararon que tres de sus principales figuras fueron apalabradas por algunos desconocidos para que "vayan a menos", horas antes del partido.

Los dirigentes de Rubio Nú están decididos a llegar hasta las últimas consecuencias, según se desprende de sus propias palabras, pues amenazaron con recurrir a la justicia ordinaria para que aclare todo este incidente.

El partido se disputó y resultó empatado en un tanto por bando.

Cabe agregar que mucho público se hizo presente en el estadio para ver el encuentro, ya que la noticia se conoció con mucha anticipación a la hora del partido.

Hasta el momento no se han conocido los nombres de los sobornadores ni de los jugadores que intentaron ser "tocados".

UN PARTIDO A BENEFICIO

BERNA, Suiza, 17 (Saporiti).— Se confirmó aquí, por intermedio de la Unión Europea de Fútbol (UEFA), que el próximo 25 de febrero se jugará un partido amistoso entre la selección de Italia y un combinado formado por jugadores de distintos países de Europa, con el objeto de obtener una recaudación que será destinada a los damnificados por el terremoto en Italia.

Integrarán el combinado de Europa: Arconada, Camacho y Zamora de España; Krol de Holanda; Nehoda de Checoslovaquia; Hrubesch, Schumacher, Kaltz y Müller

UN 'PICADO' DESPAREJO

HOUSTON, Estados Unidos, 17 (Enviado especial).— Después de la sesión de gimnasia de hoy, el grupo argentino jugó un intenso partido de fútbol. Uziga, Cancio, el doctor Chazarreta y Rodríguez contra otros anfitriones que lo acompañan. Estos parecen haberse olvidado de cómo se juega desde que se fueron de nuestro país, ya que fueron fácilmente derrotados por 3 a 0. De todos modos, lo importante es el aspecto recreativo del asunto; y en verdad, esta gente ha tranquilizado bastante al campeón sudamericano, que se encuentra en familia.

• ESPIONAJE

Lorenzo Trujillo ya comenzó con su trabajo de espía. Hoy presenció el entrenamiento de Pintor y sacó varias conclusiones. De acuerdo con su opinión, el campeón del mundo está mucho más lento que antes de su última defensa frente a Alberto Davila, y se muestra bastante vulnerable cuando ataca.

COLOMBIA: DIRIGENTES EN APUROS

BOGOTA, 17 (AP).— Las conexiones entre la mafia de narcotraficantes y el mundo futbolístico colombiano están cada vez más al descubierto y a medida que las investigaciones avanzan los personajes involucrados resultan ser más encumbrados, como sucede con el influyente dirigente **Hernán Botero Moreno**, propietario del club Nacional, de Medellín, quien ha sido acusado de encabezar un grupo que presuntamente se dedicaba a "lavar" en bancos de Florida, Estados Unidos, 10 millones de dólares provenientes del tráfico y consumo de los más dañinos y poderosos narcóticos.

Botero Moreno participó recientemente de las discusiones encaminadas a buscar una solución al enfrentamiento entre la Federación y la selección colombiana por cuestiones económicas y su figura ahora está seriamente comprometida si se confirman los cargos.

Las autoridades judiciales del estado de Florida lo acusaron de ser el cerebro de la operación que tendió a disimular el origen de 70 millones de dólares que provenían de las drogas en bancos de Estados Unidos, Suiza y Colombia.

La acusación oficial se produjo después que las autoridades del Estado norteamericano recibieran declaraciones juramentadas de **Roberto Botero Moreno**, hermano del dirigente deportivo, y de **Carlos Urdaneta, en el sentido de que Hernán Botero Moreno era el líder de la organización.**

Roberto Botero Moreno fue arrestado junto con Carlos Urdaneta y **Dolores Eirin**, funcionaria del Landmark First National Bank, de Fort Lauderdale, Florida, cuando se dedicaban al "lavado" de la millonaria suma en dólares.

El escándalo del "lavado" se produjo un mes después que los árbitros españoles **José Donato Pes Pérez y Manuel Fandos** afirmaron que en Colombia se compra con facilidad el resultado de un partido y que el dinero obtenido del tráfico de estupefacientes ha invadido el fútbol de este país.

"La palabra mafia suena muy fuerte y muy grave, pero creo que en este país (Colombia), donde los grandes capitales los dominan los "marimberos" (traficantes de marihuana) hay presidentes de clubes que andan metidos en esas redes", respondió Pes Pérez cuando se le preguntó por la supuesta injerencia de las drogas en el balompié colombiano.

El dueño del club Santa Fe de Bogotá, **Guillermo Cortes**, que sostuvo que en el fútbol **"se ha incrustado la mafia"**, dijo: **"¿En donde no se ha logrado infiltrar esto de la economía subterránea? (dinero proveniente del narcotráfico). Si está en la industria, en el comercio, en el gobierno, pues también ha llegado al fútbol profesional. De esto no cabe la menor duda. No digamos mentiras".**

MOTOS 0 Km
SIN ANTICIPO
TODO EN CUOTAS
Gilera 215 GT- Honda
desde $ 170.000
F. ALCORTA 33
Gal. Loc. 2 Fte. Est.
BOULOGNE

AVISOS AGRUPADOS

ORO - ARTIGAS 92 - LOCAL 24
FRENTE A PLAZA FLORES
$ 400.000 en Alhajas y Brillantes. Tasaciones gratis - 9/20 hs.

ORO
A $ 190.000 x GR. ALHAJAS
COMPRO TODO TIPO DE ORO
CATAMARCA 18 LOCAL 18 INT. GALERIA
(FRTE. CHEVALLIER)

GAL. CENTRO LH' PLATA-ORO $65.000 gr(F)
CORRIENTES 2451 - L.50 Sabado abierto

ONCE - ORO - ALH. $ 218.000 x Gr.
RIVADAVIA 2972 L.6 • Plaza Once

ORO x Gr. $ 142.000 Aa ONCE
PUEYRREDON 512 Esq. CTES

PROFESIONALES

ENFERMEDADES DE LA SANGRE
Piel Vías Urinarias
Dr. Cortondo (Méd.) 9-12 15-21 hs
Saavedra 22 - P.B. "B" - 48-0401
(Plaza Once)

VENEREAS
Urinarias - Piel - Glándulas
Dr. O. Brizzio (Médico) - 49-1525
9-12 y 15-20 hs. Sábados 9-12 horas
Bmé. MITRE 2105 - (Congreso)

VENEREAS PIEL
Dr. Brizzio (Médico) Todos los días
de 9 a 19 horas - T.E. 46-8194
CORRIENTES 1438 - 2º "E"
(Estación subte Uruguay)

SAN ISIDRO: PROGRAMA COMPLETO PARA LA REUNION DE MAÑANA

1ª CARRERA — Pr. ELCHO (comienza 1ª doble: $ 2.000) - 1.200 Mts. — A las 17.30

(APUESTAS A GANADOR, SEGUNDO, TERCERO, EXACTA Y TRIFECTA)

4 ULT. PERF.	ANOTADOS	JOCKEY	c/k. PADRE-MADRE	CUIDADOR	ULTIMA ACTUACION	JOCKEY	Kl.	COTIZACIONES			Tiempo	Hip. Pta.	Fecha
5S 6S 3S 0A	1 FUTURO BLUFF	J.Alvis	3/56 Snow Bluff-Tu Esperanza	I.Galván	5º a 4½ cpos. de Macrófago 56	J.Alvis	56	66.100	en	446.155	58"4/5	S.I.n.	8/2/81
6S 2S 3S 6S	2 INDIAN GRINGO	A.Luna-3	3/56 Indian Summer-La Gringacha	R.Reta	6º a 8 cpos. de C. King 56	J.Alvis	56	26.649	en	169.159	57"	S.I.n.	8/12/80
0A — — —	3 APERO	no correrá	3/56 Absolved-High	M.Gervasoni	10º a vs. cpos. de Tipo 50	A.Sánchez	50	167	en	26.293	1'	Arg.p.	27/12/80
0S 4S 0L —	4 PONTEL	V.Sanguinetti	3/56 Pontezuelo-Via Track	J.Torres	9º a 9½ cpos. de Bélgico 53	R.Laitán	56	70.267	en	336.361	1'22"	S.I.n.	25/1/81
0A — — —	5 RANIERO	A.Cervantes	3/56 Utópico-Alba Real	G.Godoy	8º a vs. cpos. de Montebello 55	E.Jara	55	10.528	en	85.990	1'27"	Arg.p.	5/4/80
— — — —	6 BORATZ	J.Abregú	3/56 Azcarat-Bordonela	M.Montero	Debuta	—		—		—	—	—	—
— — — —	7 GRAN MACHITO	I.Gorrais	3/56 Francia U.-Machita	H.Martínez	Debuta	—		—		—	—	—	—
— — — —	8 CLAY	no correrá	3/56 Cuadro-Clamoreo	J.Loñego	Debuta	—		—		—	—	—	—
6A 0S 0L 0L	9 SILVER PAMPA	C.Capdevila	3/56 Alestch-Plata Pampa	J.Colela	6º a 14 cpos. de El Pua 56	C.Capdevila	50	223	en	60.397	1'24"1/5	Arg.n.	30/1/81
0S — — —	10 VINO FINO	H.Guías	3/56 Vino Viejo-Sun Fire	O.Damiani	11º a vs. cpos. de Alodado 56	H.Guías	56	4.570	en	359.139	59"	S.I.n.	8/2/81
4S 2S 4S 0S	11 SOL QUEBRADO	M.Sarati	3/56 Selenio-Con Alteza	M.Duarte	4º a 3½ cpos. de R. Negro 56	P.Sahagian	56	40.794	en	302.577	58"2/5	S.I.n.	28/1/81
3S 0S 2S 3S	12 BULLER MAST	O.Zapata	3/56 Mizzenmast-Lula Glass	L.Crosato	5º a 5½ cpos. de R. Blend 56	M.Sarati	56	43.203	en	190.284	1'11"	S.I.n.	23/1/81

Candid.: SOL QUEBRADO (11) — Enem.: Pontel (4) — Sport: Silver Pampa (9)

2ª CARRERA — Pr. EYES THE BOYS (finaliza 1ª doble - comienza 2ª doble: $ 2.000) - 1.000 Mts. — A las 18

(APUESTAS A GANADOR, SEGUNDO, TERCERO, IMPERFECTA Y TRIFECTA)

5L 0S 0L 0S	1 MINETTE	A.Cervantes	4/57 Marronier-Adour	J.Tedesco	5º a 3 cpos. de R. Gold 56	J.Romero	55	537	en	37.662	1' 7"	L.P.n.	25/9/80
6S 5S 0S 0L	2 TANA HERMOSA	M.Barroso	4/57 Tauradun-Rotativa	J.Legnizamón	6º a 5 cpos. de R. Heart 56	M.Barroso	55	9.882	en	162.358	57"2/5	S.I.n.	11/2/81
0A 0A 2S 2S	3 CRISTALERA	S.Videla-3	4/57 Flintham-Cristalinda	M.Gervasoni	7º a 11 cpos. de Kona 56	M.Lezcano	55	6.987	en	39.728	58"	Arg.n.	4/2/81
4S — — —	4 GAUCHA FLORINA	J.Alvis	4/57 Huahulto-Panbiana	C.Córdoba	4º a 5 cpos. de Sicala 56	J.Alvis	55	31.776	en	398.299	1'11"	S.I.n.	12/10/80
3L 6L 0L 0L	1aNAVIDAD FLORIDA	R.Ferreira	4/57 Doretto-Berriquita	Idem	3º a 3 cpos. de G. Teresa 56	V.Rosas	55	12.114	en	40.829	1' 3"	L.P.n.	26/1/81
3S 4S 4S 4S	5 GACELA	A.Tarraño-3	4/57 Keenly-Golden Dawn	H.Casalotti	3º a 1 cpo. de R. Heart 56	A.Tarraño	56	27.557	en	162.388	57"2/5	S.In.	11/2/81
0S 4S 0A 4S	6 ESPERA PA	C.Labeque-3	4/57 Papá Montero-Espera Poco	R.Montero	12º a vs. cpos. de L. de Paris 56	V.Centeno	55	15.555	en	213.728	58"3/5	S.I.n.	24/9/80
5A 2A 0S —	7 PAGANTE	M.Abregú-4	4/57 Jim French-Pageant	D.Pascual	5º a 8 cpos. de C. Nuna 56	H.Costantino	55	14.553	en	68.772	59"	Arg.n.	3/10/80
— — — —	8 PASA JUANA	J.Maciel	4/57 Juwait-Lapasa	A.Riquelme	Debuta	—		—		—	—	—	—
0L 2L 2L 2L	9 BAYNEW	R.Barrueco-3	4/57 New Debonair-Bayanicka	J.Degregorio	9º a 8 cpos. de W. Moon 56	C.Verdasco	55	13.442	en	67.856	1' 1"	L.P.h.	25/5/80
0S 2S 3S 6S	9aREGONANCIA	A.Pla	4/57 Sloop-Recovery	Idem	7º a 9 cpos. de C. Castaña 56	C.Rodríguez	55	38.772	en	114.536	57"2/5	S.I.n.	30/12/80
2S 3S 3S 3A	10 INSURGENCIA	V.Sanguinetti	4/57 Beniamino-Injure	S.Scabone	2º a ½ pzo. de R. Heart 56	V.Sanguinetti	56	58.115	en	162.388	57"2/5	S.I.n.	11/2/81
2S 4S 0A 4S	11 LA COLOMBINA	A.García	4/57 Neurólogo-Ureta	R.Recart	2º a 2 cpos. de Cuchiflai 55	A.García	55	26.615	en	298.398	57"2/5	S.I.n.	23/1/81
0L 2L 4L 0S	12 BELLA PURRETA	R.Zalazar	4/57 Bebel-Pujanza	R.Armesto	8º a 11 cpos. de S. Igual 56	I.Gorrais	55	8.992	en	89.930	1' 8"	L.P.n.	25/1/81
— — — —	13 VASQUINA	E.Rosales	4/57 Elva's King-Mariel	J.Savio	Debuta	—		—		—	—	—	—
0S 0L 0L 0S	14 MA VIE	L.Zarate-2	4/57 Malambo-Trapisonda	R.Rojas	7º a 8½ cpos. de Blackdon 56	L.Zárate	55	3.423	en	15.664	57"2/5	S.I.n.	9/1/81

Candid.: PAGANTE (7) — Enem.: Insurgencia (10) — Sport: Vasquina (13)

3ª CARRERA — Pr. PRIMITIVO (finaliza 2ª doble - comienza 3ª doble: $ 2.000) - 1.200 Mts. — A las 18.30

(APUESTAS A GANADOR, SEGUNDO, TERCERO, IMPERFECTA Y TRIFECTA)

0A — — —	1 JIHAL	R.Garnica-4	3/56 All Sun-Spinet	E.Fogo	8º a 17 cpos. de Copernique 54	J.Oural	56	1.568	en	185.724	57"4/5	Arg.n.	26/10/80
0S 0S 0S 0S	2 BING KANT	R.Buonocore-3	3/56 Alkant-Lady Bing	R.Pisa	9º a 8½ cpos. de Macrófago 56	R.Buonocore	54	1.018	en	446.155	58"4/5	S.I.n.	8/2/81
0S 0S — —	3 PINGO TARRO	R.Schneider-4	3/56 Tarrito-Bella Vit	O.Domínguez	10º a 13 cpos. de L. Star 56	N.Schneider	50	100	en	223.137	1'22"	S.I.n.	6/2/81
0A 6A 6S 4S	4 MORATO	J.Aguirre	3/56 Fresh Air-Morata	J.Zubiri	7º a 7 cpos. de Donato 56	J.Aguirre	56	1.839	en	38.943	1'26"	Arg.n.	18/1/81
0A 0L 5L 0S	5 TATACHO	M.Mercau-3	3/56 Talmont-Ripla	J.Caro	7º a 10 cpos. de El Pua 56	M.Planas	50	632	en	60.397	1'24"1/5	Agr.n.	30/1/81
0S — — —	6 INTERDIT	M.Escagües	3/56 Natbee-Banquita	E.Ferro	9º a 10 cpos. de Opiante 56	M.Escagües	50	10.145	en	202.363	57"2/5	S.I.n.	9/1/81
6S 0S 4S 3S	7 PAVOSNO	C.Verdasco	3/56 Codiwar-Conservadora	V.Revirsego	6º a 6½ cpos. de L. Star 56	C.Verdasco	50	3.290	en	223.137	1'22"	S.I.n.	6/2/81
— — — —	8 DON POLIFAR	N.Mezzotero	3/56 Farid-La Poliola	C.Ferro	Debuta	—		—		—	—	—	—
4S 3S 0S 3S	9 TALISMAN BLUFF	J.Figueroa	3/56 Snow Bluff-Teconsegui	J.Pereyra	4º a 3½ cpos. de L. Star 56	J.Figueroa	56	17.335	en	223.137	1'22"	S.I.n.	6/2/81
3S 0A 5A 5A	10 AGOSTO	J.Valdivieso	3/56 Atronador-Black Moon	A.Giovanetti	3º a 2½ cpos. de R. Blend 56	D.Suárez	50	14.070	en	190.284	1'11"	S.I.n.	23/1/81
— — — —	11 CARATO	L.Triviño	3/56 Atlas-Cara Chiara	L.Taborda	Debuta	—		—		—	—	—	—
— — — —	12 A FONDO	C.Vega-3	3/56 Princeling-Affolee	J.Loñego	Debuta	—		—		—	—	—	—

Candid.: AGOSTO (10) — Enem.: Don Polifar (8) — Sport: Talismán Bluff (9)

4ª CARRERA — Pr. BELLA DONNA (finaliza 3ª doble - comienza 4ª doble: $ 2.000) - 1.600 Mts. — A las 19

(APUESTAS A GANADOR, SEGUNDO, TERCERO, EXACTA Y TRIFECTA)

3S 6A 2S 3S	1 FRANCIS LOUISE	J.Maciel	3/56 Francis U.-Essentée	D.Gómez	3ª a 3½ cpos. de Gilota 56	J.Maciel	56	49.476	en	243.051	2' 2"	S.I.n.	14/1/81
2A 5S 4S 0A	2 SIBARANTE	M.Lezcano	3/56 Practicante-Sibarita	M.Gervasoni	3ª a 18 cpos. de Caledonia 56	M.Lezcano	56	2.139	en	19.833	2' 4"2/5	Arg.n.	27/12/80
3S 5A — —	3 SANT	P.Molina-2	3/56 Faridoon-Santal	E.Casino	3ª a 3½ cpos. de S. Ginger 56	P.Molina	56	2.008	en	264.340	1'25"	S.I.n.	31/1/81
4A 5A 4A 4A	4 NIÑA ANGELA	O.Domínguez	3/56 Climber-Niña Coca	J.Etchechoury	4ª a 8 cpos. de Lindisima 56	O.Domínguez	56	2.170	en	19.645	2' 5"	Arg.n.	30/1/81
— — — —	5 BE AND BE	I.Gorrais	3/56 Climber-Strega	H.Martínez	Debuta	—		—		—	—	—	—
6S 5A 0A 0S	6 NAVIDAD FRUTAL	O.Ayude	3/56 Ficino-Aguaray	J.Ferro	6ª a 6½ cpos. de S. Ginger 56	O.Ayude	51	3.463	en	264.340	1'25"	S.I.n.	31/1/81
0S — — —	7 VIOLETERA	M.Zanuccoli-4	3/56 Four Fingers-La Amaya	P.Artigas	11ª a vs. cpos. de Piquillante 56	I.Sequeira	56	3.550	en	220.147	1'23"	S.I.n.	12/3/80
0S 0S — —	8 OPALINE	A.Caceda	3/56 Cipol-Orientale	A.Beenta	9ª a vs. cpos. de Sana Ball 56	A.Sánchez	56	11.568	en	225.303	1'50"1/5	S.I.n.	11/2/81

Candid.: SIBARANTE (2) — Enem.: Francis Louise (1) — Sport: Niña Angela (4)

5ª CARRERA — Pr. BUCKHUNTER (finaliza 4ª doble - comienza 5ª doble: $ 2.000) - 1.400 Mts. — A las 19.30

(APUESTAS A GANADOR, SEGUNDO, TERCERO, EXACTA Y TRIFECTA)

0S 0L 0A 0A	1 JAGGED	R.Barrueco-3	4/57 Decorum-Favignana	J.Degregorio	8º a 9 cpos. de Ganges 56	R. Barrueco	55	743	en	298.738	2'1"2/5	S.I.n.	12/10/80
0A — — —	2 CHANTAGE	R.Ferreira	3/57 Ganelon-Chika	H.Torres	8º a vs. cpos. de B. Flight 56	R. Ferreira	55	1.768	en	41.114	1'40"	Arg.n.	16/1/81
2A 6A 0A 4S	3 VALS VIENES	A.Ramos-2	4/57 Unicornus-Vaals	C.Abril	2º al pzo. de Asperite 56	A. Tarraño	56	756	en	34.552	1'26"2/5	Arg.n.	7/2/81
1S 3S 6S 4S	4 CHIMIRAY	no correrá	4/57 Chivato-Palahuita	E.Degregorio	1º a 2½ cpos. de Con Oro 54	A.Pla	57	39.142	en	205.784	1'12"4/5	S.I.n.	14/2/81
0A — — —	5 RED PUB	M.Sarati	4/57 Right Boy-Red Priestess	M.Gervasoni	1º a 9 cpos. de Asperite 56	M.Sarati	55	11.453	en	37.882	1'26"	Arg.n.	7/2/81
2S 3A 3L 3S	6 HANDSOME DAN	L.Romero-2	4/55 Exalte-Honey Brown	A.Bernardo	2º a ½ cpo. de Taikun 56	L.Romero	55	14.499	en	154.635	1'24"	S.I.n.	9/1/81
5S 2S 0A 2S	7 SATANASSO	V.Sanguinetti	4/57 Snow Caravan-Valbona	J.Maldotti	5º a 4 cpos. de Melisante 56	H.Correa	51	21.197	en	154.635	1'24"	S.I.n.	9/1/81
2S 4S 4S 3S	8 BIG CHIEF	N.Mezzotero	4/57 Cuadro-Barrejulia	J.Loñego	2º a ½ cpo. de Puntal 56	V.Sanguinetti	55	35455	en	156.674	1'37"	S.I.n.	6/2/81
5A 4L 0L 0S	9 INCAPAZ	A.Maugeri-4	4/57 Bols-Thanana	A.Pothoven	5º a 8 cpos. de Toast 57	E.Figueroa	55	199	en	28.637	1'25"	Arg.n.	21/1/81
2A 0S 0A —	10 EXELLENTISSIMO	M.Abregú-4	4/57 Exalte-Silver Maiden	I.Nuñez	2º a 3 cpos. de Manosanta 56	M.Esquivel	56	6.734	en	41.882	1'27"	Arg.p.	3/1/81
0L 0A 0S 3A	11 L'INTERDIT	N.Bortule	4/57 Dorileo-L'Esperance	H.Lijera	9º a 14 cpos. de Camdomberito 55	R.Ballaccomo	54	6.534	en	69.885	1'35"	L.P.n.	3/1/81

Candid.: BIG CHIEF (8) — Enem.: Exellentissimo (10) — Sport: Satanasso (7)

6ª CARRERA — Pr. WILFREDO LATHAM Handicap (finaliza 5ª doble - comienza 6ª doble: $ 2.000) - 1.600 Mts. — A las 20

(APUESTAS A GANADOR, SEGUNDO, TERCERO, EXACTA Y TRIFECTA)

1S 0L 6A 2L	1 PEPPER GOLD	M.Cañedo	3/50 1/2 O.Gold-Bibliotecaria	R.Lanzillota	1ª por 2 cpos. a Querubante 56	M.Cañedo	55	8.098	en	324.534	1'35"	S.I.n.	31/1/81
6A 1S 0S 6S	2 EFFICIENT	S.Criado	5/50 1/2 Minera II-Effayeff	J.Maldotti	6ª a 11 cpos. de G. Warrior 55	H.Correa	55	3.465	en	68.775	1'37"2/5	Arg.n.	30/1/81
1A 3S 1S 2S	2aGREEK WARRIOR	J.Michelli	4/57 G.Waters-Sotica	Idem	1ª por 4 cpos. a Glister 56	J.Michelli	56	9.678	en	68.775	1'37"2/5	Arg.n.	30/1/81
3L 5A 4L 5L	3 BALISTICA	L.Triviño	4/53 Pappe II-Las Balas	H.Martínez	3ª a 3 cpos. de Aliviada 56	O.Teléchea	55	3.003	en	58.776	1'27"	L.P.n.	5/2/81
4A 0S 4A 0S	4 SONROJADA	E.Tasende	5/52 Snow Car-Belesa	J.Gómez	4ª a 7 cpos. de G. Warrior 56	O.Zapata	56	8.341	en	68.775	1'37"2/5	Arg.n.	30/1/81
2L 3L 3L 1L	5 SHAMA	A.García	4/53 1/2 Sheet Anchor-Dill	A.Maldotti	2ª a 1½ cpo. de Aliviada 56	A.García	56	5.780	en	58.775	1'27"	L.P.n.	3/2/81
0L 0S 6A 2A	6 LA AMANDA	J.Batruni	4/53 1/2 El Balazo-Optima	J.Martínezahí	7ª a vs. cpos. de L.Quick 56	V.Sabín	56	8.308	en	72.539	27"2/5	L.P.n.	22/1/81
1S 1S 2S 2S	7 LA LUCIERNAGA	V.Sanguinetti	4/54 1/2 G. Manners-La Payanca	E.Ferro	1ª a 1½ cpo. de O.Maravilloso 53	V.Centeno	56	55.699	en	184.464	1'21"2/5	S.I.n.	17/1/81
0L 0L 0L 0L	8 PILUMINA	J.Fernandez	5/48 1/2 Admire-Patilera	C.Boselli	8ª a 11 cpos. de Aliviada 56	J.Sánchez	55	353	en	58.775	1'27"	L.P.n.	5/2/81

Candid.: LA LUCIERNAGA (7) — Enem.: Greek Warrior (2a) — Sport: Pepper Gold (1)

7ª CARRERA — Pr. MARTINET (finaliza 6ª doble - comienza 7ª doble: $ 2.000) - 1.400 Mts. — A las 20.35

(APUESTAS A GANADOR, SEGUNDO, TERCERO, IMPERFECTA Y TRIFECTA)

3A 5A 2A 5A	1 RIMINGTON	J.Palacios	4/57 Rigoló-Medinet	J.Etchechoury	3º a ¾ cpo. de E. Life 50	J.Palacios	57	5.411	en	42.490	1'23"2/5	Arg.n.	24/1/81
2A 3S 4S 0S	1aSOUL	J.Viola-3	4/57 Malambo-Syria	Idem	2º a ½ cpo. de S. Histórico 56	J.Palacios	56	8.976	en	32.958	1'25"	Arg.h.	1/2/81
0S 2S 5S 0A	2 SIN HACHERO	O.Zapata	4/57 Sin Bluff-Hostigada	M.Duarte	8º a 9½ cpos. de Generable 56	J.Valdivieso	56	16.461	en	564.560	1'37"	S.I.n.	8/2/81
0S 3S 3S 0A	3 TORNADO BLUFF	C.Cáceres	4/57 Snow Bluff-Tu Esperanza	J.Callstro	7º a 5½ cpos. de Generable 56	C.Cáceres	56	46.671	en	564.560	1'37"	S.I.n.	8/2/81
0A 6S 4A 6S	4 LINDO GAUCHO	H.Mackinze-2	4/57 Reynolds-Linda Gaucha	J.Loñego	10º a 7½ cpos. de E. Life 56	R.Laitán	56	1.983	en	42.490	1'23"2/5	Arg.n.	24/1/81
0S 2S 4S 6S	4aZORRO RAJADOR	C.Vega-3	4/57 Con Tinta-La Licorne	Idem	13º a vs. cpos. de Fantomas 56	C.Vega	50	29.555	en	354.884	1'23"4/5	S.I.n.	30/12/80
0L 2L 0S 6S	5 SOL CLARO	R.Moli-4	4/57 Selenio-True Vamp	G.Godoy	12º a vs. cpos. de Fracati 56	V.Sabín	56	1.900	en	99.423	1'28"	L.P.n.	8/2/81
1S 0S 0A 1A	6 OSSINHO	no correrá	4/57 Four Fingers-Osadia	A.Pérez	1º por 1½ cpo. a Aratón 53	J.Jarcovsky	56	76.687	en	357.456	58"1/5	S.I.n.	14/2/81
1A 5S 0S 0S	7 QUIZ	C.Gonzalez	4/57 Princeling-Quiliarca	R.Pereyra	1º por ½ cab. a S. Romance 54	C.Pezoa	67	2.069	en	44.020	1'24"3/5	Arg.h.	30/11/80
0S 3A 4A 0S	8 HYDRUS	O.Labanca-4	4/57 Merchant Venturer-Cybeles	R.Pellegatta	11º a vs. cpos. de Generable 56	R.Gonzáles	56	9.882	en	564.560	1'37"	S.I.n.	8/2/81
1A 3S 0S 0S	9 CONTROLANTE	R.Barrueco-3	4/57 Practicante-Controlada	A.Giovanetti	1º por ½ cab. a Asperite 55	J.Valdivieso	55	5915	en	12.400	1'26"2/5	Arg.n.	24/1/81
0A 0S 0S 2S	10 JANUARIO	H.Libre	4/57 Pazman-Januaria	J.Pereyra	9º a 18 cpos. de C. Il Faut 57	C.Labeque	54	2.179	en	87.692	1'24"4/5	Arg.n.	1/11/80
0L 0S 0A 0L	11 SCOTCH BOLT	no correrá	4/57 Bolt-Whiskera	E.Hilarrachea	10º a 13 cpos. de Boberano 56	C.Gómez	50	1.672	en	92.951	1'33"1/5	L.P.n.	8/1/81
0S 2S 1A 2S	12 MOON'S FLASH	R.Tavella	4/57 Menguante-Mauque	F.Sarmiento	7º a 9 cpos. de C. Real 56	R.Galloso	50	30.750	en	303.572	1'22"3/5	S.I.n.	30/12/80
0L 1L 4L 5L	13 MINYAS	J.Fernandez	4/57 Salk-Minuya	M.Arduz	8º a 12 cpos. de Fracati 56	J.Fernández	50	1.401	en	99.423	1'28"	L.P.n.	8/2/81
0S 0S 0S 1S	14 VASRULING	M.López-3	4/57 Ruling-La Vasconia	E.Cassaigne	9º a 10 cpos. de Generable 56	J.Noguera	50	2.070	en	564.560	1'37"	S.I.n.	8/2/81

Candid : SOUL y Cía. (1a-1) — Enem.: Sin Hachero (2) — Sport: Zorro Rajador (4a)

8ª CARRERA — Pr. HARAS LOS ALAMOS (finaliza 7ª doble - comienza 8ª doble: $ 2.000) - 1.600 Mts. — A las 21.10

(APUESTAS A GANADOR, SEGUNDO, TERCERO, EXACTA Y TRIFECTA)

1S 6S 1S 0L	1 PASTIZALES	no correrá	6/53 P.Fuerte-Pelicana	I.San Millán	1º por 2 cpos. a S. Real 56	V.Sabín	55	34.554	en	283.909	1'24"	S.I.n.	31/1/81
1L 0L 4S 4S	2 RIO AMERICANO	L.Alzamora	5/55 R.Limpio-Polentina	M.Arce	1º por 2 cpos. a A. Stcoh 56	L.Alzamora	56	12.563	en	91.883	1'35"	L.P.p.	5/2/81
4L 6L 0S 4L	3 DE CONTENTO	C.Cáceres	5/57 E.Equis-De Conquiste	E.Tadei	4º a 7 cpos. de I. Inca 56	M.Ledesma	55	13.114	en	119.283	1'47"	L.P.h.	1/2/81
5S 0L 6S 3S	4 BRONCO STAR	no correrá	6/53 Broncolein-Vizcondesa	E.Romero	5º a 6 cpos. de Pastizales 56	V.Centeno	56	34.998	en	283.773	1'25"	S.I.n.	31/1/81
2S 0A 4L 7A	5 BOTE PRONTO	J.Alvis	6/53 Barbarroja-Bravona	A.Casalini	2º a 2 cpos. de Pass 56	O.Domínguez	55	28.985	en	216.851	2'15"	S.I.n.	1/2/81
0L 0L 0A 5L	6 DICHARACHERO	R.Desvard	4/52 1/2 Dan Kano-Sin Truco	E.Bianno	11º a vs. cpos. de Sábato 56	R.Desvard	56	1.745	en	114.635	1'30"	L.P.n.	28/12/80
4S 2S 2S 2S	7 CHIQUET	A.Pla	5/55 Celeno-Poncela	B.Cabello	4º a 7 cpos. de Pastizales 56	C.Pezoa	55	58.884	en	282.773	1'23"	S.I.n.	31/1/81
5S 5S 0S 5S	8 GOLD OCTOBER	J.Vaira	5/51 Old Gold-Bathilda	A.Saavedra	5º a 2½ cpos. de M. Bird 56	J.Vaira	56	36.662	en	287.938	1'35"	S.I.n.	14/1/81
2S 0S 2S 2S	9 SILLON REAL	L.Triviño	5/55 Laconique-Morra	J.Espándola	2º a 2 cpos. de Pastizales 56	L.Triviño	55	51.486	en	282.773	1'23"	S.I.n.	31/1/81
6S 6S 1S 2S	10 BADOLEON	A.Etchart	5/56 Mocete-Ensalada	A.Gorosito	6º a 7 cpos. de Teócrito 56	G.Retorto	56	35.442	en	256.534	1'37"	S.I.p.	5/11/80
0A 3S 0L 7L	11 SICTRON	M.Planas	4/51 Tricheur-High Ness	O.Matteucci	8º a vs. cpos. de G. Warrior 56	O.Tévez	55	390	en	68.774	1'37"2/5	Arg.n.	30/1/81
1L 0L 0L 0L	12 QUE CHEVERE	J.Maciel	4/52 1/2 Entredicho-Minietta	M.Martínez	Actúa en Rosario	—		—		—	—	—	—
5S 0S 1S 2S	13 MORNING BIRD	J.Viola	6/53 Malambo-Mayólica	J.Etchechoury	3º a 7 cpos. de Pastizales 56	J.Viola	51	27.645	en	282.773	1'23"	S.I.n.	31/1/81

Candid.: PASTIZALES (1) — Enem.: Morning Bird (13) — Sport: Sillón Real (9)

LUCIERNAGA CON MIL VOLTIOS

Encandila a Greek Warrior en el Aspero Handicap del Norte

Se pasa de revoluciones el programa sanisidrense de mañana. Diez carreras a punta de lotes numerosos y trifectas, como para que un rato antes de las 17.30 comience a "reventar lamparitas" un totalizador que no dará abasto hasta las 22.20, cuando caiga el telón de otro miércoles para la historia.

Handicap como base. Ubicado en el sexto turno, se correrá el "Wilfredo Latham", partiendo de 48 kilos en la adjudicación de peso y llegando hasta el limite de los 57 que cargará una enemiga temible como **Greek Warrior.** Si no hay apagones... ¡otra para **La Luciérnaga!** Le confiamos nuestro voto a la Good Manners del Rincón de Luna, con ubicación justa y con Sanguinetti.

Esos son dos puntos a favor. Los otros, dos victorias consecutivas y un sabor especialisimo en la reciente, cuando por 1½ cuerpo postergó a Qué Maravilla en 1'21"47 para ese césped donde se mueve con una soltura increible. Demás está decir que los cronometristas no hablan sino maravillas de esta defensora del "Rosa de Luna"... ¡pero a Greek Warrior no la va a llevar por delante así nomás! Pese a que le cargaron la romana, cuando la de Maldoti dejó cuatro cuerpos a Glister en 1'37"1/5 en el Argentino, quedó cuerda como para varias más. Especialmente en un contacto con el césped donde la larga le fue tan favorable y aquellos siete cuerpos sobre Kail en 2'... ¡un lujo! Allí debería cerrarse el libro pero como hay trifecta, incluir a **Balistica,** reciente 3° de Aliviada en 1'27" en el Bosque, puede ser lo suficientemente rentable como para visitar las de cobro y salir con un paquete...

La Luciérnaga pisa el cesped con una fuerza tal que esta asegurada su serie en el handicap de mañana.

QUINIELA

(Sorteo de anoche)

1°	863	11°	864
2°	454	12°	073
3°	305	13°	898
4°	758	14°	649
5°	086	15°	104
6°	032	16°	488
7°	568	17°	480
8°	957	18°	343
9°	802	19°	971
10°	450	20°	480

TUCUMAN

(Sorteo de anoche)

1°	con	$	400.000.000	38304
2°	"	$	39.000.000	6198
3°	"	$	12.000.000	44837
4°	"	$	4.500.000	10309
5°	"	$	3.000.000	17380
6°	"	$	420.000	17079
7°	"	$	430.000	18482
8°	"	$	420.000	44162
9°	"	$	420.000	44390
10°	"	$	420.000	49694

Desde el Codo de Tolosa

● por EL ESPECTADOR

UN buen día, quienes aprietan botones en los despachos y tienen sobre sus "sufridas" espaldas la tarea de manejar los hipódromos (¡en este momento, tan "desagradable" que los obliga a contar dos o tres "palos" verdes por reunión!) se dieron cuenta de que estaban perdiendo como en la guerra y entraron a bajar del barco los partidores, después les dieron flor de olivo a las pizarras a mano y se entraron a encender bombitas del totalizador. Se llenaron los hipódromos de televisores para ver las carreras en el restaurante, con los ravioles y el tinto, sin necesidad de ir a la tribuna. ¡Hasta una pantalla gigante en colores donde —si el aficionado no es abonado al "Santa Lucía"— se pueden ver las uñas esmaltadas o los dientes de oro de los jockeys.

Pero falta algo. Por supuesto, en La Plata: ¡LA CAMA! Si es posible, habitación con baño privado, el toallero, el pequeño pero importante detalle del orificio para colgar el cepillo de dientes. Y si no, que la cuenten los que el lunes tenían que ir "camino del taller" (como Josefina) y se bancaron una hora seis minutos de atraso el domingo. Terminó cerca de las doce. No quedaba ni el gato... ¡Y ni qué hablar del jueves! Para definir la verde del tercer puesto entre Jazz Pop y Blue Devil... veinticuatro minutos. ¿Llevaron la foto a revelar a Palermo? Es posible. Lo triste de todo esto, es que cuando el que se perdió la plata llega a la casa... ¡el despertador lo mira con una lástima que dan ganas de cambiar turf por fútbol! O por waterpolo... cualquier cosa antes de ese amasijo de encargar las milanesas a las 10.30... ¡y llegar al otro día!

* * *

Además, fumarse dos o tres "fasos" esperando una verde o "yirar" una hora más en el hipódromo con plata en el bolsillo... ¡por ahí se banca! Pero cuando se la llevaron, cuando en un minuto y un ratito te hicieron la billetera... ¡bueno, viejo, ésa duele! El jueves, Martín Gervasoni descolgó del placard a un tal Sunday Sun y lo llevó a los eucaliptus. ¿Para ahorcarlo? Repasando el prontuario, era lo mejor. Pero como el camión cobra más barato para ir a La Plata que a Trelew, o se le terminó la nafta en 44 y 1, aterrizó en la quinta carrera. Daba asco repasar "lo que no había hecho" en sus dos actuaciones. Sin embargo, los saques en la ventana dolían más que los del flaco Lausse. ¡Y salió favorito! Tres cuerpos en el disco, el pibe Videla sin despeinarse, 1'7"2/5 de los que "se usan" en el handicap. Hasta cuándo, decí por favor... Don Martín la agarró tan a bien esta herencia de Bianchi: cuando le conviene juega de contragolpe, marca en zona y hace "pressing". Que lo mismo que pasaba antes, que de un solo guadañazo le bajaban la galera al "mago", está sucediendo ahora. ¿Por qué se aguanta esto? Por mucho menos, a cualquier pobre tipo que se la rebusca con un caballito le abren la garrafa...

¡Bah! Total, un rato antes Deschave salió manco al paseo, con muleta importadas de Taiwan y lo dejaron correr. "Gana igual" dijeron los sabelotodo de adentro. Como en la agencia (¡de donde viene el paquete grueso de escolazo!) nadie se enteró... 27907 vales. ¡Y a la lona! A todo esto, los que tienen que verlo, o se fueron de vacaciones a Buzios o le dieron la espalda al potrillo de Maciel. Así, la compactadora se llenó de vales tirados a la calle. Mansamente entró cuarto, ni veinte guitas a placé. Que por otra parte, hubiera sido una aspirina para la "gilada" a la que ya... ¡le reventaba el higado!

* * *

"¡Te juro que lo vi!" Era casi una súplica. El otro lo miraba con desprecio. Pero no se aguantó en contestarle: "Dejá, viejo. El verso leelo vos y la bicicleta regalásela a tu pibe. ¡A ver si tenés el ojo biónico!" Así empezó la historia. ¡Tremendo bocinón el de este Hombre Nuclear del subdesarrollo! Porque al rato, medio hipódromo juraba, rejuraba, firmaba, que los 56 kilos con que Tahuilco ganó la cuarta... ¡habían sido muchos menos! Y que al "Bocha" Cañedo, allá por los 1.600 "se le cayó" un pedazo de plomo . Por supuesto que involuntariamente o "al hacer un mal movimiento", como dice Carlitos en la página de policía. Mientras el oro sube... el plomo baja. Tanto, que se hunde en la arena y queda allí... Algún competidor de la carrera que viene atrás se encarga de echar las paladas necesarias. ¿Será verdad todo esto? El chimento venía muy espeso, bastante pesadón. Hasta "de adentro" salían los "efluvios aromáticos" de una petit-bronca que —en caso de conformarse el fallo— en vez de seis miembros de Comisión... va a necesitar media docena de Khomeinis. Y un pelotón de fusilamiento para cortarle las alas al que se esté haciendo el "bobina", figure cinco días en el programa con 57 kilos y cuando llegue la hora del campanazo... ¡tenga su propio peso! Vamos a adoptar una posición cauta. Nunca respiramos por la herida de los trascendidos, las versiones o toda la novela que se teje desde el mismo momento de entrar al hipódromo hasta la hora de "borrarse". Pero si aquí se entra a escarbar un poco con el bisturi y el baile empieza... ¡no lo para nadie! Porque esto de tirar el plomo se inventó antes de construir el hipódromo...

* * *

Toda la guita del "Criadores" huyó rumbo a San Isidro. Claro, los locales no podían ni abrir la boca por lo flojo de esta "línea" de volantes que formaban La Lilita-Midnightkiss-Horchata. Necesitaban una red para agarrar en el medio campo a Frau Daruma-Marchande-Dana Tromba-Vignette-Blaye. Y fue goleada (¡había una más, era de Marpla y parece que vuelve a Marpla!). Capote para las visitantes porque la hija de Frari que atiende Gervasoni —aquí la jugó bien, "la papa" está en la de perdedores— ganó una carrera bárbara y dio chirolitas porque en los pagos "grandes", ya se había encargado de arrancarles el bocho a más de una. Eso que el "Pepe" Figueroa la corrió medio preocupado porque cuando salió al paseo, casi se le viene una tribuna encima. Lo silbaron en cuatro idiomas ya que un rato antes, con Karlota, se vieron fantasmas... ¿"Ratoneo" del momento que se vive, de plomos tirados, medicamentosos, dopings, Dundays Suns que te sacan el cuero con un dedo? Puede ser. Pero los silbidos atronaban. Menos mal que Figueroa es piloto de tormentas, no se embaló mucho y salvó a la cátedra con los "dos con ocho" de la ganadora. Al rato, vino el arrepentimiento... ¡y lo aplaudieron!

La última: una tía abuela nuestra quiere comunicarse urgente con el "Vasco" Gorrais. Por eso, hacemos el llamado a la solidaridad. Porque don Inocencio no dirigió en la octava del jueves a Tan Cerezo "por estar atacado de lumbago". Y al otro día —viernes, primera hora— más o menos se subió a treinta caballos para ensayar. ¿Milagros de la ciencia? Puede ser. Pero en diez horas se curó... ¡mientras la pobre tía abuela comenzó a padecer cuando vino la Infanta Isabel a comer chocolate con churros a la Avenida de Mayo! Vasquito: ¡vos sos un tipo macanudo y no te pido una fija! Solo la receta porque la buena mujer quiere "vivir derecha"... Hasta el martes.

9ª CARRERA — Pr. HARKAWAY (finaliza 8ª doble - comienza doble final: $ 10.000) - 1.000 Mts. — A las 21.50

(APUESTAS A GANADOR, SEGUNDO, TERCERO, IMPERFECTA Y TRIFECTA)

0L 3L 0A 6S	1 ANCIENT LOVE	C.Verdasco	4/57 Ancient Lights-Azulina	V.Revirieso	10ª a 8 cpos. de G. Teresa 57	H.Silva	53	14.547	en	59.880	1'21"	L.P.n.	11/10/80
6S 0A 3A 0A	2 MINA	M.Sarati	4/57 Princeling-Torch Song	E.Romero	6ª a 6 cpos. de New Belle 53	H.Blanco	54	1.956	en	194.906	1'11"3/5	S.I.n.	11/2/81
2S 2A 0A 3S	3 CUCHIFLAI	E.Martinez-3	4/57 Tillman-Federala	J.Corte	1ª por 2 cpos. a La Colombina 56	E.Martinez	56	36.657	en	201.115	57"4/5	S.I.n.	23/1/81
0A 0S 6S 1S	4 LUNA DE PARIS	N.Schneider-4	4/57 Selenio-Pelo e Tigre	J.Degregorio	14ª a vs. cpos. de Petrolera II 56	R.Barrueco	50	872	en	60.249	1'11"4/5	Arg.n.	7/12/80
0L 6S 7S 4L	5 MAROLINA YI	N.Bortule	4/57 Yi-Mujer	H.Licera	10ª a vs. cpos. de Matrerita 56	A.Medina	50	5.968	en	35.069	1'8"	L.P.n.	3/1/81
1L 0L 0S 0L	6 EN CLARITA	R.Galloso	4/57 Energético-Winclara	J.Correa	3ª a 6½ cpos. de Matrerita 50	E.Martinez	50	4.344	en	35.069	1'8"	L.P.n.	3/1/81
0L 0L 0L 0L	7 CAMBLAYA	D.Dominguez-2	4/57 Capo di Monte-C. Per Te	E.Acevedo	14ª a vs. cpos. de E. Tune 56	R.Cabrera	50	196	en	76.084	1'30"1/5	L.P.n.	20/12/80
0S 0L 0L 0L	7aMA POULICHE	M.Garcia-4	4/57 Neurólogo-Erin	J.Ruiz	8ª a 12 cpos. de Güendante 53	J.Tocci	52	1.383	en	247.899	58"4/5	S.I.h.	14/6/80
1A 3L 0L 4L	8 CALESITA MUSICAL	D.Fernandez-4	4/57 Make Gold-Cursi	E.Vega	4ª a 4½ cpos. de P. Che 56	D.Fernández	50	1.032	en	31.691	1'2/5	Arg.n.	24/1/81
0A 5S .A 3L	9 YORETA	F.Rivero-3	4/57 Bequelin-Yaperi	V.Cassaigne	7ª a 7 cpos. de Espléndida 56	F.Rivero	50	11.886	en	57.662	1'2/5	Arg.n.	4/2/81
.A 1A 2A 3S	10 KONA	O.Cosenza	4/57 Menguante-Spiaggia	A.Quinteros	1ª por 4 cpos. a Irlanda 56	A.Etchart	56	11.379	en	38.491	59"1/5	Arg.n.	4/2/81
1S 3S 6A 2S	11 ESCANIA	D.Suarez-4	4/57 Argos-Escabey	O.Bazan	4ª a 4 cpos. de New Belle 53	O.Merlo	53	30.504	en	194.906	1'11"3/5	S.I.n.	11/2/81
0S 0S 2L 4L	12 CANA NEGRA	I.Gorrais	4/57 Corcel-Negra Canalla	D.Arcando	13ª a vs. cpos. de Garane 54	I.Gorrais	57	1.481	en	130.471	1'29"	S.I.p.	27/7/80
.8 2S 4S	13 MI BARBOLETA	V.Sanguinetti	4/57 Marvellous-Freckles	R.Pene	1ª por 1½ cpo. a Regonancia 57	R.Laitán	57	41.138	en	208.170	58"	S.I.n.	6/9/80
.4 .1 .4L	14 RUBIA LINDA	R.Ferreira	4/57 Roderon-Tuca Rubia	N.Lugrin	8ª a 10 cpos. de Enterita 57	R.Ferreira	57	6.616	en	56.321	1'7"3/5	L.P.n.	3/1/81
.31	15 BIBELOT	O.Tevez	4/57 Stolen Glory-Bariana	O.Matteucci	Ganó en Maroñas								

Candid.: ESCANIA (11) — *Enem.: Kona (10)* — *Sport: Mi Barboleta (13)*

10ª CARRERA — Pr. TEJA REAL (finaliza doble final) - 1.400 Mts. — A las 22.20

(APUESTAS A GANADOR, SEGUNDO, TERCERO, IMPERFECTA Y TRIFECTA)

0L 0S 0L 0S	1 GALAYS	O.Telechea-4	5/57 Snow Glass-Miss Pigalle	J.Correa	11° a vs. cpos. de Maquis 56	R.Galloso	55	1.877	en	381.728	1'21"	S.I.n.	25/1/81
3A 5A 0A 0A	2 DANFER	E.Martinez-3	5/57 Ancient Lights-Air Force	R.Yalet	5° a 4 cpos. de Cruzeiro 56	E.Martinez	55	21.445	en	137.829	1'13"	Arg.h.	1/2/81
3A 2S 3S 2S	3 ROLL JORDAN ROLL	R.Galloso	5/57 Indian Chief-Sail Serenely	O.Farias	3° a 4 cpos. de Trefor 56	R.Galloso	56	6.475	en	18.882	1'40"	Arg.n.	7/2/81
0L 0S 0L 0A	4 PUNCTILIO	J.Gallardo-2	6/57 Cambremont-Integridad	A.Jaimes	12ª a vs. cpos. de R. Night 56	M.Barroso	57	5.081	en	68.882	1'14"3/5	L.P.p.	12/1/81
3L 0A 0S 0S	4aSABLE IMPERIAL	H.Guias	6/57 Homogéneo-Carlucha	Idem	11° a vs. cpos. de F. Glean 56	J.Gallardo	55	473	en	28.773	2'10"	L.P.n.	7/2/81
2S 3S 3S 2S	5 REYDEN	J.Contreras	5/57 Reynolds-Linden	J.Contreras	2° a ¾ cpo. de Tillmu 56	J.Contreras	55	82.773	en	383.909	58"3/5	S.I.h.	8/2/81
3S 4S 6A 6S	6 EOLO PAMPA	O.Zapata	5/57 Excel II-Cutuy Colu	B.Caceres	8° a 11 cpos. de Maquis 56	C.Ramirez	55	1.000	en	381.827	1'21"3/5	S.I.n.	25/1/81
3L 0A 0S 6S	7 NEBLI	M.Barroso	5/57 Negro El Veinte-Corolle	S.Cabral	9° a 9 cpos. de A. Shax 56	J.Aguirre	55	4.365	en	60.882	1'8"	L.P.f.	22/11/80
4S 6S 0A 2S	8 PRESTIGIADO	R.Ferreira	5/57 Celeno-Casaca Roja	L. De Palma	4° a 6½ cpos. de Maquis 56	R.Ferreras	55	26.456	en	381.993	1'21"	S.I.n.	25/1/81
0A 3S 5L 0L	9 PAGARE	M.Bertorini-2	6/57 Ario-Ana Rosa	T.Iparraguirre	3° a 10 cpos. de Cruzeiro 55	M.Bertorini	55	6.857	en	134.526	1'12"	Arg.h.	1/2/81
0L 4S 5L 3L	10 PIBE CABEZA	J.Godoy-2	6/57 Trinchador-Importancia	F.Salinas	12° a vs. cpos. de Excluyente 56	J.Godoy	51	9.854	en	52.443	1'27"	L.P.h.	29/1/81
5A 0S 0A 0S	11 EMPELLON	I.Gorrais	5/57 Mustermast-Embany	H.Martinez	3° a 8 cpos. de Che Mism 56	D.Hernández	51	5.463	en	46.552	1'38"	Arg.n.	21/1/81
0L 3S 0S 5S	12 NANO	D.Fernandez-4	5/57 Narkito-Sister Rose	E.Vega	8° a 10 cpos. de R. Night 56	R.Fernández	53	4.458	en	68.882	1'14"3/5	L.P.p.	12/1/81
3L 2L 6L 4A	13 UN MARISCAL	H.Olivera	5/57 Ario-Edisvora	C.Gamarra	1° por el pzo. a S. Gold 56	H.Olivera	55	12.334	en	113.425	1'20"	L.P.h.	1/2/81
2S 1A 3A 0A	14 BABILONICO	J.Valdivieso	5/57 Bellissimo-Labradorita	A.Giovanetti	2° a 2 cpos. de Maquis 56	R.Barrueco	55	34.553	en	381.993	1'21"	S.I.n.	25/1/81
3L 3L 3L 6L	15 LEON NAVIDEÑO	no correra	5/57 Fiddo-Gracia	H.Chavarri	1° por 1½ cpo. a Le Male 56	E.Martinez	56	16.142	en	54.270	1'34"4/5	L.P.n.	15/2/81

Candid.: BABILONICO (14) — *Enem.: Reyden (5)* — *Sport: Roll Jordan Roll (3)*

Regidor le Ganó al Viento

Fallaron los planes de traer a Regidor a dar corrida en Palermo... ¡pero no se quedó afeitado y sin ensayo! Porque su partida de 48"2/5 en la arena sanisidrense fue un fenómeno: llegó en 12"1/5 tras darle una cuadra a su cómplice Con Otelo y no robarlo para evitarle el papelón. Por el Argentino, siempre Duero abonado: 1'29"2/5 galopando en todos lados. Veamos el parte:

AFEITADO, SIN CORRIDA Y CON 48"2/5 DE ORO

● **ENSAYOS SAN ISIDRO**

(Pista de arena normal)

REGIDOR A.Pla a la par de CON OTELO, R.Barrueco 800 en 48"2/5 con 12"1/5 de final, de los 1.800 a los 1.000. Regidor dio dos cuerpos de ventaja e igualó muy fácil. FORMONT J.Valdivieso 600 en 35" del lado opuesto. LA BETTINA O.Domínguez 800 opuesto cómodo en 51". PAMPA, O.Cosenza 1.000 en 1'3" de los 1.200 a los 200. RAZONABLE, L.Acuña 600 en 36". VOLSUNGO, A.Pla 800 en 49"3/5. FALSILIA, J.Abregú 700 opuesto en 44". ZORRO BAR, H.Libré 1.100 en 1'9"3/5, de los 2.200 a los 1.100. BOTE PRONTO, J.Alvis 800 opuesto en 52". EL KURDA, J.Alvis 800 opuesto en 51". SUCRE, J.Abregú 800 opuesto en 52"4/5. ASPERA, M.Abregú 800 opuesto en 52".

(4ª pista de arena normal)

SIBARITANTE, M.Lezcano 1.600 en 1'4"2/5, últimos 1.000 en 1'5"3/5 con 12"4/5 de final. Muy buen trabajo con miras a la disputa del Clásico Ricardo y Ezequiel Fernández Guerrico a disputarse el 28 de febrero en el Hipódromo de San Isidro. SIERRA ALTA, M.Lezcano a la par de FRAU AURIGA, H.Salas 1.000 en 1'5" de los 2.000 a los 1.000. Mejor Sierra Alta. TIO TONGO, R.Buonocore 500 en 29". BABOR H.Salas 800 cómodo en 54". RESTAURADOR, M.Escagües, 800 opuesto suave en 52".

● **ENSAYOS DEL ARGENTINO**

(Pista Grande Normal)

DUERO, O.Ayude a la par de MINE CREST, A.Plana 1.400 en 1'29"2/5, MAP ADOBO, R.Ricoy 800 en 47"2/5, DON RIESGO, O.Ilarione 1.000 en 1'1"3/5, HYDRUS, I.Vilte 700 en 43"2/5, EXALTED, J.Batruni 1.000 en 1'2", LA AFORTUNADA, C.Gómez 800 en 50"3/5, TOTO GORDO, O.Zapata 1.000 en 1'1"2/5, COPERNIQUE, P.Molina 1.400 en 1'28"2/5, DROMBA, M.Esquivel a la par de AZULADO, P.Molina 800 en 49"4/5, CERRO INDIO, R.Ricoy 800 en 49"2/5, DIPLOMADA, E.Liceri 600 en 36", DISTINCTIVE, E.Liceri 600 en 35"2/5.

● **¿QUIEN ACLARA? GERVASONI**

Como de costumbre, Martín Gervasoni en la cresta de la ola de las aclaraciones. Para mañana en el césped, va por partida doble porque tanto **Cristalera** (2ª carrera el Nº 3) como **Red Pub** (5ª carrera el Nº 5) mejoraron con relación a sus recientes demostraciones. Y el hombre no quiere (?) sorprender la buena fe del público apostador. Dos nombres para anotar...

DIVIDENDO NORMAL

Palermo: No Habrá más Cálculos

Si bien aún no se informó oficialmente, estamos en condiciones de adelantar que ya es un hecho la vuelta al "dividendo normal". O sea que ese engorroso procedimiento de dividir para establecer los sports quedara desterrado. Para ese fin, volverá a entrar en vigencia la unidad de $ 2.000 que regule las cifras. De manera que lo que antes eran $ 11.600... ¡volverá a los $ 5.800 tradicionales! Una buena forma de no complicar a los apostadores e inclusive al personal de ventanillas.

● **MAÑANA, EL "COSENZA SHOW"**

● Por fin se produce la reprise de **Oreste A. Cosenza**. En la novena carrera de mañana, dirigiendo a Kona, el popular "Colorado" volverá a empunar la fusta, haciendo uso del permiso que le dieron las autoridades. Al veterano jockey solo hay que desearle suerte... ¡porque capacidad tiene para hacer varias rifas!

• Nos informó el cuidador Roberto Ghigliotti que el próximo paso de su pensionista **Hibernica**, vencedora cómoda del "Casares" disputado la semana anterior, será en el "Saturnino J. Unzué". Por su pique y evolución, ¡a enlazarla!

• Luego del mal trago del césped pesado —donde nunca más actuará— ha quedado en excelentes condiciones **Carriego** y su cuidador anuncia la reprise en los dos kilómetros del clásico "Mendoza" que se disputará durante el mes próximo en el hipódromo Argentino Meta del desquite para el hijo de Cantarina.

No peine canas!...
LOÇAO BRILHANTE
(Locion Brillante)
cubre fácilmente las canas!
Pídala en Farmacias y Perfumerías

EL GLOBO DE LA SUERTE

HOY: QUIN. NACIONAL - 20 PREMIOS - 21.30 HS.

MAÑANA: QUIN. NAC. - 10 PREMIOS - A LAS 21.30

Atrasados a la grande			Demorados a los premios		
Centena	Decena	Unidad			
7	1	8	23	20	28
33 s	27 s	31 s	51 s	34 s	26 s

Ultimas 14 grandes		FAVORITOS:	Tres cifras atrasadas a los premios
355	020	A la grande	Centena
294	846	07-29-48	2
836	469		Decena
477	430	A los premios	1
480	965	13-46-75	Unidad
406	325		5
581	863		

Ambos demorados a la grande			El dato de CRONICA		
31	01	78	57	71	96

MAÑANA: CORDOBA - 10 PREMIOS - 22 HS.

Atrasados a la grande			Demorados a los premios		
Centena	Decena	Unidad			
5	4	8	39	04	71
19 s	17 s	19 s	39 s	36 s	32 s

FAVORITOS: Grande 11-30-53. Premios 57-94-48

Ambos demorados a la grande			El dato de CRONICA		
15	32	36	64	75	90

HIPODROMO DE LA PLATA

COMPETIDORES Y MONTAS PARA EL DOMINGO

1ª CARRERA A las 14.30
Pr. EL CURACA - 1.100 Mts.
Comienza Apuesta Doble
1 El Rozeta 57, L.Angulo
2 Cochis 57, O.Fravega
3 Kurakato 55, J.Sanchez
4 Refran 57, M.Gómez
5 Finisterre 57, M.Bertorini
6 El Astronomo 57, V.Sabin
7 Enjoy Man 57, C.Caceres
8 Polination 57, M.Garcia
9 Consejo de Oro 57, J.Aguirre
10 Cricri 57, M.Cañedo
11 Verruc 57, C.Giussi
12 Gaucho Cielito 57, J.Romero
13 Stormo 57, XX
14 Super Gold 57, E.Liceri
15 Corazon de Oro 57, R.Toranelo

2ª CARRERA A las 15.10
Pr. ROMANZO - 2.000 Mts.
Finaliza Apuesta Doble
1 Montagny 56, D.Dominguez
2 Lord Louis 56, H.Prieto
3 Shop 56, E.Martinez
4 Negro Rosi 56, E.Romero
5 Hongay 56, M.Sandoval
6 Baquemon 56, L.Trivino
7 Ciclopea 56, L.Alzamora
8 Astro Rey 56, J.Nuñez
9 El No Perdona 56, C.Garcia
10 Fray Gitano 56, J.Cervantes
11 Green Top 56, S.Videla

3ª CARRERA A las 16
Pr. LORNA DOONE - 1.000 Mts.
Comienza 1ª Ap. Doble Extra
1 Red Linda 56, A.Zeolla
2 Bunsenita 56, XX
3 Kingsem Quelle 56, R.Siniani
4 Pinta Tropical 56, O.Zapata
5 Wicked 56, M.Rodriguez
6 Boca Chica 56, C.Giussi
7 Keturka 56, O.Merlo
8 Vuela 56, A.Gallardo
9 Mariquena 56, R.Ricoy
10 Niña Hippy 56, L.Falco
11 Gloria Virginia 56, A.Valenti
12 Coclip 56, O.Fravega
13 Corinthians 56, D.Cabral
14 Isnadeamerica 56, H.Granea
15 Bengalita 56, V.Insaurralde

4ª CARRERA A las 16.45
Pr. SUSPICAZ - 1.400 Mts.
Finaliza 1ª Ap. Doble Extra
1 Lord Gerald 57, D.Hernandez
2 Acetato 57, O.Ramirez
3 Juan Fuerte 57, N.Schneider
4 Lindo Viento 55, R.Latorre
5 Recordativo 57, V.Sabin
6 Bay Talisman 57, C.Montenegro
7 Alpistero 54, O.Aguirre
8 Trueno Real 52, E.Olguin
9 Recapo 57, XX
10 Caballo Vapor 57, J.Burgois
11 Rosero 54, L.Angulo
12 Nino Facundo 57, E.Martinez
13 Muchango 57, R.Siniani
14 Ujier 54, E.Romero
15 Navideño Champa 57, I.Sequeira
16 Duende 57, C.Gómez
17 Otoño 55, R.Zalazar
18 Corazón de León 57, R.Medina
19 Gombloux 54, H.Romero
20 Internacional 54, S.Videla

5ª CARRERA A las 17.30
Clasico México - 1.400 Mts.
1 Pago Real 60, L.Trivino
2 Jackaroe 50½, A.Sandoval
3 Malambo Vit 58, R.Cabrera
4 Piensa Pocho 50½, M.Cañedo
5 Timeful 48, S.Videla
6 Trapero 57, J.Breton
7 Morrion 48, M.Garcia
8 Nico 56, O.Zapata
9 Azarosa 50, L.Falco
10 Mi Carlo 55, L.Alzamora
11 El Pibe Cabeza 53, M.Ledesma
12 Eternity Life 48, R.Siniani
13 Alcor 51½, C.Caceres
14 Ratón Mickey 50½, A.Narro

6ª CARRERA A las 18.20
Pr. ENIGMA - 1.100 Mts.
Comienza 2ª Ap. Doble Extra
1 Ra Barcelonesa 55, M.Cañedo
2 Doña Campa 55, N.Dragisich
3 Con Delia 55, A.D'Aponte
4 Super Bandida 55, XX
5 Exhortada 55, XX
6 Princesita Gris 55, H.Tocci
7 Santillana 55, L.Trivino
8 Reina del Mar 55, O.Aguirre
9 Doña Loly 55, J.Mansilla
10 Nisera 55, A.Garcia
11 Baby Body 55, V.Sabin
12 Sociologa 55, J.Sanchez
13 Encargada 55, H.Prieto
14 Vikara 55, H.Martinez
15 Bobby Sola 55, J.Maciel

7ª CARRERA A las 19.10
Pr. MORNY - 1.000 Mts.
Finaliza 2ª Ap. Doble Extra
1 Cuculu 56, J.Burgois
2 Muñeca Mia 56, G.Fernández
3 Greek Brilliant 56, J.Borda
4 Llovizna Brava 56, S.Videla
5 Zopentia 56, G.Retorto
6 Gran Gontana 56, C.Caceres
7 Euro Sola 56, N.Bertule
8 Sin Guardia 56, XX
9 Aruba 56, O.Ramirez
10 Larspring 56, M.Garcia
11 Primaque 56, M.Rodriguez
12 Karbala 56, R.Comas
13 Flower 56, J.Maciel
14 Charona 56, E.Martinez
15 Pontola 56, J.Vaira

8ª CARRERA A las 20
Pr. SCARLET RUNNER - 1.000 Mts.
Comienza 3ª Ap. Doble Extra
1 Arameda 56, R.Latorre
2 Guita Vieja 56, R.Ramallo
3 Aralidad 56, J.Vaira
4 Incainaria 56, S.Mamoli
5 Mi Punzo 56, E.Martinez
6 La Dormilona 56, J.Azamor
7 Bimba Quick 56, A.Medina
8 Piola 56, A.Roldan
9 Miss Sweet 56, M.Rodriguez
10 Mi Guarida 56, E.Tasende
11 Nacha 56, O.Aguirre
12 Mariney 56, A.Valenti
13 Mamertona 56, H.Prieto
14 La Fogosa 56, C.Caceres
15 Miss Money 56, G.Retorto

9ª CARRERA A las 20.50
Pr. PAGO REAL - 1.700 Mts.
Finaliza 3ª Ap. Doble Extra
1 Gondoliera 56, J.Figueroa
2 La Guaina 53, M.Garcia
3 Bien Tenida 56, J.Noguera
4 La Nocturna 53, P.Armada
5 Necesida 56, V.Sabin
6 Upa 53, J.Cervantes
7 Suit Pub 56, A.Sandoval
8 Taflisa 54, J.Nuñez
9 Lucky Tecla 56, I.Gorrais
10 Run Speed 51, L.Falco
11 Vaguita 54, J.Godoy
12 Yasmin 53, A.Valenti
13 Media Camelo 53, S.Videla

10ª CARRERA A las 21.40
Pr. EL PRINCIPAL - 1.400 Mts.
Comienza 4ª Ap. Doble Extra
1 Grupi 57, XX
2 Machine Gun 57, H.Silva
3 El Indio Cantor 57, R.Desvard
4 Pontaut 57, D.Cabral
5 Pon Tic 57, C.Labeque
6 El Cantinero 57, R.Zalazar
7 Escondite 57, J.Burgois
8 Jorobate 57, H.Guias
9 Panteron 57, R.Cabrera
10 Salmón 57, J.Nuñez
11 Jurado 57, J.Michelli
12 Erix Sol 57, R.Medina
13 Jet Setter 57, C.Caceres
14 Brilliant 57, M.Gómez
15 Con Demonio 57, H.Prieto
16 Sol Claro 57, R.Moli
17 Lisandro 57, L.Romero
18 Nyon 55, H.Olivera
19 Legalista 57, S.Videla

11ª CARRERA A las 22.30
Pr. CARATESIS - 1.200 Mts.
Finaliza 4ª Ap. Doble Extra
1 Steve Forni 56, L.Alzamora
2 Hibal 56, J.Mansilla
3 Sunday Sun 56, S.Videla
4 Grasso 56, V.Sabin
5 Ranchito 56, H.Olivera
6 Akai 56, C.Pintos
7 Cumbalario 56, J.Gutierrez
8 Gorriao 56, O.Ramirez
9 Diamond Heat 56, C.Sanguinetti
10 El Presente 56, M.Gómez
11 Loco Loco 56, R.Desvard
12 Super Veloz 56, D.Dominguez
13 Beyonte 56, R.Ramallo
14 Buen Pepe 56, J.Maciel
15 Baion 56, C.Caceres
16 Yo Solo Se 56, H.Prieto
17 Pobre Diablo 56, E.Martinez
18 Alocado 56, J.Borda

ACERTO SEIS: CON ONCE DOLARES, GANO UN PALO Y MEDIO 'VERDE'

CARACAS, 17 (UPI).— El mundo hípico venezolano se mantuvo a la expectativa para conocer la identidad del hombre que resultó el único ganador del premio mayor en las apuestas dominicales.

El feliz poseedor del cuadro ganador con seis caballos acertados cobrará 7.257.423.39 bolívares, equivalentes a 1.687.772 dólares.

El Instituto Nacional de Hipódromos informó que el cuadro fue sellado en un puesto del barrio Licenciado Urbaneja, en la ciudad de Barcelona, a 350 kilómetros al este de Caracas.

Los que acertaron cinco caballos ganadores, un total de 153 apostadores, cobrarán aproximadamente seis mil dólares.

En el lugar donde fue sellado el cuadro millonario se informó que el afortunado apostador solo erogó 48 bolívares, unos 11 dólares.

Entre los aficionados hípicos se especulaba que la tardanza del ganador en identificarse podría deberse a su deseo de hacer el cobro anónimamente, a través de un banco, como ha ocurrido en otras oportunidades cuando el premio ha sido millonario.

HIPODROMO ARGENTINO

COMPETIDORES Y MONTAS PARA EL SABADO

1ª Carrera a las 17.35
Pr. Volador 1.200 Mts.
(Final. la 2ª Ap. Doble)
1 Rolmops 57, E. Olguin
2 Nadepark 57, R. Ricoy
3 Herb 57, G. Rizzi
4 D. Pucci 57, L. Romero
5 Brujomet 57, O. Telechea
6 Kuwait 57, R. Moli
7 D. Melody 57, O. Zapata
8 Wences 57, J. Michelli
9 G. Costero 57, L. Trivino
10 Babilonico 57, J. Valdivieso

2ª Carrera a las 16.30
Pr. Marinera 1.000 Mts.
(Final. la 1ª Ap. Doble)
1 Qué Tra'ra 55, E. Martinez
2 Reinera 55, E. Liceri
3 Pupe 55, J. Batruni
4 Fantastic 55, W. Marcovecchio
5 Ellyria 55, J. M. Fernandez
6 La Diadema 55, S. Criado
7 Cottemast 55, J. Valdivieso
8 H. Brava 55, O. Tevez
9 Moira 55, J. Repiso
10 Galicana 55, R. Ferreira
11 Gallette 55, R. Galloso
12 Realisima 55, M. Sarati

3ª Carrera A las 17
Pr. Piberia 1.800 Mts.
(Com. la 2ª Ap. Doble)
1 Midnightkiss 56, J. Maciel
2 Lindisima 56, M. Sarati
3 Sana Bali 56, M. Lezcano
4 Galdeonia 56, J. Valdivieso
5 Shimena 53, M. Mercau
6 Walcamira 53, O. Zapata
7 Richina 56, O. Mansilla
8 Asilante 56, O. MAnsilla
9 Pousifo 56, C. Montenegro
10 Gran Despliegue 56, J. Batruni
11 Nicaflor 57, M. Mercau
12 Don Quick 56, C. Labeque
13 Fray-Salteno 56, O. Zapata
14 Bocinero 56, A. Pla
15 Agosto 56, J. Valdivieso
16 Boñice Mast 56, O. Merlo
17 Ostonde 56, V. Sanguinetti

4ª Carrera a las 17.35
Pr. Volador 1.200 Mts.
(Final. la 2ª Ap. Doble)
1 Rolmops 57, E. Olguin
2 Nadepark 57, R. Ricoy
3 Herb 57, G. Rizzi
4 D. Pucci 57, L. Romero
5 Brujomet 57, O. Telechea
6 Kuwait 57, R. Moli
7 D. Melody 57, O. Zapata
8 Wences 57, J. Michelli
9 G. Costero 57, L. Trivino
10 Babilonico 57, J. Valdivieso

5ª Carrera A las 18.15
Pr. Lancero 1.600 Mts.
1 Bon Noel 57, J. Benitez
2 Sand 57, V. Sanguinetti
3 Keniano 57, R. Barrueco
4 At Dawn 57, C. Pezoa
5 Tifón 57, J. Valdivieso
6 El Cuarteador 57, O. Ilarione
7 Lannión 57, O. Labanca
8 Kilómetro 57, A. Etchart
9 Vareador 57, D. Verón

6ª Carrera a las 18.55
Pr. Beausoleil 1.400 Mts.
(Com. la 3ª Ap. Doble)
1 Tio Moro 56, J. Benitez
2 Asilante 56, O. MAnsilla
3 Pousifo 56, C. Montenegro
4 Gran Despliegue 56, J. Batruni
5 Nicaflor 57, M. Mercau
6 Don Quick 56, C. Labeque
7 Fray-Salteno 56, O. Zapata
8 Bocinero 56, A. Pla
9 Agosto 56, J. Valdivieso
10 Boñice Mast 56, O. Merlo
11 Ostonde 56, V. Sanguinetti

7ª Carrera a las 19.35
Pr. Caricato 1.000 Mts.
(Final. la 3ª Ap. Doble)
1 Tsavo 57, G. Sabin
2 Stanley 57, A. Tarrano
3 Per Lei 57, R. Durante
4 S. Jet 57, V. Sanguinetti
5 Crosby 57, I. Gorrais
6 Bigot 57, R. Fernández
7 Zar Ope 57, C. Aragona
8 El Chispazo 57, V. Sabin
9 Don Marito 57, O. Merlo
10 Clerico 57, D. Suárez
11 Tráfico 57, O. Telechea
12 H. Bridge 57, J. Oural
13 Arafino 57, R. Comas
14 El Soldado 57, J. Vaira
15 Fantástico 57, C. Caceres
16 Sangriento 57, E. Baldazar

8ª Carrera A las 20.20
Pr. Asturiano 1.000 Mts.
(Com. la Ap. Dob. Extra)
1 Cruzeiro 54, J. Valdivieso
2 Royal David 57, C. Vega
3 Con Tutti 57, L. Trivino
4 Universitario 55, S. Criado
5 Oreste 54, F. Gaitán
6 T. Winner 54, O. Tévez
7 Carabo 54, A. Pla
8 Trillador 57, J. Michelli
9 Event 54, R. Moli
10 D. Real 57, R. Rossi
11 Hay Enganche 54, P. Garnica
12 Bouquin 57, C. Garcia
13 Signe 57, S. Mamoli
14 N. Humilde 57, H. Barrera

9ª Carrera a las 21.
Pr. Cordon Rouge 2.000 Mts.
1 Tema Otonal 54, R. Gonzalez
2 Hotelero 54, J. Palacios
3 Prestbury 51½, C. Caceres
4 Efod 51½, S. Criado
5 R. Flow 56, O. Tevez
6 Los Hermanos 51½, P. Molina
7 Parish 56, J. H. Figueroa
8 Quicksands 53½, V. Sanguinetti
9 Pampa 53½, L. Trivino
10 P. Bluff 57, A. Pla
11 Pass 55, C. Gomez
12 Nemoroso 55, O. Mansilla
13 Bregante 54, I. Gorrais
14 Exalted 56, J. Batruni
15 Locomotion 52, M. Sarati
16 L. Mayors 53, J Repiso
17 Germano 58, O. Aguirre
18 Dolman 55½, A. Etchart

• GRACIELA ALFANO: REGALO DE PAREJA
• ALISTAN ORGANIGRAMA PARA SINATRA
• PIERO SE PASEO POR CALLES DE BAIRES
• GERALDINE CHAPLIN VENDRIA A ESTA

El amor de hace algo más de un año de Graciela Alfano, **la bibelot**, a sea don Enrique Capozzolo, **apodado "Quique" por sus íntimos y "Yigui" por su enamorada, está a punto de concretar un regio regalo para la misma.**

Se trata de la compra de un recinto para que la chica, **(de unos 30 pirulos), pueda concebir sus evoluciones teatreras. Aún no se cerró la operación pero tal desprendimiento emocionó** a la protagonista de tantos envíos de los últimos tiempos. **¡Crash!.**

● PEDRO NADIE

Otra vez el anteojudo Pedro de Benedictis, **más conocido** como Piero, **el nobody, se encuentra entre nos.** El citado fue visto al lado de su **íntima amiga (y ex amor)** Marilina Ross **(actualmente en Punta)** y anunció que en julio **retomará su contacto con Baires luego de un ausentismo visiblemente prolongado.** Por de pronto, también se encuentra en el balneario uruguayo dispuesto a laborar y siempre frecuentando a la protagonista de "La Raulito". **¡Blu, blu!.**

● OPERACION SINATRA

El 3 de agosto es la fecha señalada para el viaje de Frank Sinatra, **la voce**, a Baires, culminando una serie de proyectos para traerlo a la Argentina **a través de las tres últimas decadas. El 5 hara su debut cumplimentando cuatro cenas— shows** en un albergue de lujo. **Su última labor tendrá lugar en River Plate,** en evento **a ser emitido por el canal de Constitucion y a traves de varios países.** El 11, **tal como primiciamos,** don Sinatra se embarcará rumbo a San Pablo (Brasil) para cumplimentar conchabo que tiene con Roberto Medina, quien lo trajo el año pasado a Río de Janeiro. **¡Yes!.**

• Durante el fin se semana aterrizaron vía Las Vegas adonde fueron para establecer **"la operación Sinatra"** Ramón Bautista Ortega, **el Palito**, Jorge Velazco, su producer **(don Frank dijo que se parecia a Omar Sharif)**, Juan Alberto Mateyko, **el tenaz**, **(cansado de seguir viajando pero sigue y sigue)** y Héctor Agulleiro, el gerente de noticias del canal de la calle Cochabamba. **¡Top, top!**

● SIN IVA

A las 17 horas de la víspera partió a Roma Iva Zanicchi, la ampulosa, luego de haber grabado un show para el canal de la autopista. La verdad es que doña Iva **viene tan seguido a esta que ya se la puede considerar cono un elemento más de nuestra farándula. ¡Auguri!.**

● UNA POR OTRA

No será Sonia Braga la sensual sino, se dice, Geraldine Chaplin, **la hija del bufo,** la que hará, (desde marzo) el rol central femenino de una obra de Fedor Dostoievski adaptada por Beatriz Guido, **la intelectual**, con dirección de Nicolás Sarquis, **el de a ratos.** Se rotula "Memorias del subsuelo" y la parte masculina correrá a cargo de Alberto de Mendoza, **el asediado. Tableau.**

● SATELITE

La audiencia argentina vio con **defectos visibles** la emisión que desde Ecuador se hizo de la transmision del partido, en directo, Argentina y Chile. Las causas fueron **debidas a negligencias de Canal 10 de aquel país que se encargó de mandar imagen a otros países, incluido Argentina.** La emisión **fue enviada con 20 minutos de atraso debiéndose cumplimentar cabriolas en esta para aguantar la espera.** Los técnicos ecuatorianos **llegaron con apenas 10 minutos de adelanto** al estadio cuando en Argentina **eso se lleva a cabo con tres horas de anticipación.** El estadio **no tenía la luz adecuada y por eso resultó difusa la aparición de imágenes.** Pasado mañana se emitirá el match Argentina - Venezuela y **se espera que se tomen los recaudos del caso.** Pero el canal de la avenida Figueroa Alcorta **no tuvo nada que ver con dicha emision, dicho sea esto en su descargo.**

● POR LA TELE

Durante este fin de semana se detecto al señor Pianezza, gerente comercial de ATC, con grupos de empresarios en albergue de Marpla discutiendo sobre negocios publicitarios de la proxima temporada. **¡Cling!** • Gardelín, ex del 13, y Jacinto Pérez Heredia, se han establecido en el canal decano con **muy buenos puestos ejecutivos. Mejor así.** • El día 25 se emitirá "Semana sin domingo", dirigida por Nino Fortuna Olazabal, con Graciela Pal, **la consolada**, de protagonista. La acompañan García Grau, **el festivo**, y Nelly Beltrán, **la suegra. ¡Plop!**

● ¿ADQUISICION?

Surgieron rumores según los cuales el grupo que se unió para la adquisición de un "roller - disco" en la zona de Recoleta (o sean Antonio Gasalla, Mario Falak y Humberto Poidomani) estaría en tratos para adquirir una sala teatral en la zona de Corrientes y Esmeralda. Por lo menos, dicho rumor se escuchó anoche en una de las tertulias faranduleras. **¡Clock!**

● DIABLILLO

Sólo hasta el sabado 21 se extenderá la presencia en esta de José Wilker, el Vadinho. El citado **vino a filmar breve parte en** "Los crápulas" cuyo rodaje se inició. **"Encarnó al Dial ·, un personaje que me gusta mucho, tal como me encanta el mismo Diablo"** (no se sabe si esto **lo dijo en broma**, pero...).

TV PROGRAMA TV

Hora	Canal	Programa
16.30	7	GENTE MENUDA SUPERVIVENCIA LA FAMILIA TRENOLIN
17	2	EL CLUB DEL DOS
	9	VERANO MAGICO "EL CHAPULIN COLORADO" "EL CIRCO" "MARCADO"
	13	LA TARDE DE LOS CHICOS
18	7	PATRULLA JUVENIL
18.30	11	CURSOS DE INGRESO
19	2	SWITCH
	7	GALERIA
	9	NUEVEMUNDO
	11	VIVALO CON NOTICIAS ONCE
	13	LA FAMILIA INGALLS
19.30	9	VIDEOSHOW
	11	COMBATE
20	2	BONANZA
	7	SHERIFF LOBO
	11	COMBATE
	13	LR 13 RADIO AMOR
21	2	ANDREA CELESTE
	7	SESENTA MINUTOS
	9	OPERACION JA, JA
	11	CHIPS
	13	LOS DUQUES DE HAZZARD
22	2	FAMILY
	7	ESPECIAL DE ATC "QUESTOR"
	9	CINE DE SUSPENSO "BARCO SIN PUERTO"
	11	SERPICO
	13	EL MUNDO DEL ESPECTACULO
23	2	STARSKY Y HUTCH
	11	ELECCION DE LA REINA DE LOS PANADEROS
23.30	7	HOMBRE RICO, HOMBRE POBRE
	13	SEPTIMA EDICION
24	2	MANNIX
	9	PATRULLA DEL DESIERTO
	11	TRASNOCHE GRUNDIG "LA NOCHE ES PARA MATAR"
0.30	9	CINE SIN INTERRUPCIONES "MI DULCE GEISHA"
	13	KAZ
1	7	CENTRO CULTURAL
1.30	7	ATC INFORMA

GUSTO MORBOSO POR EXHUMAR LO MUSICAL

PARIS, 17 (AFP).— Nacida de la necesidad para el cine de dar voz a sus imágenes y del deseo de aliviar la dramatica atmosfera que existía entonces en Estados Unidos, sumido en la gran depresión económica, la comedia musical está resucitando aunque solo con la gloria del pasado.

Cada día más carteleras de los cinco continentes llevan hasta las nuevas generaciones musicales que marcaron una gran época del séptimo arte. Y más que nostalgia o gusto retro un tanto morboso, este resucitar se debe a la casi desaparición del género.

De la comedia musical es difícil hablar en presente. Ha habido, hay y habrá intentos, de éxito taquillero indiscutible, pero para los puristas será imposible llegar a la misma perfección. Porque falta ambiente, una cierta forma de enfocar la vida y de ver las cosas. Y, por encima de todo, actores capaces de hacer que el baile y la música tengan un lenguaje popular, accesible a todos. Falta para ello gente que se llamaron Fred Astaire, Gene Kelly, Ginger Rogers, Esther Williams..., y toda una lista larga e impresionante de calidad.

También ha cambiado el sistema que hacía posible trasladar a la pantalla los sueños de los guionistas más barrocos, los decorados más monumentales de los más delirantes artistas. Falta el dinero que entramaba la organización de grandes sellos cinematográficos para quienes la comedia musical era espectáculo puro, que podía servir también para plantear algunos problemas.

Vergüenza en la Muestra de Berlín

BERLIN OESTE, 16 (DPA).— Directores, productores y distribuidores cinematográficos de más de cuarenta países se dan cita estos días en el 31° Festival Cinematográfico de Berlín Occidental.

Son los únicos festivales celebrados en Alemania incluidos en el status de la Asociación Internacional de Productores Cinematográficos.

Dos filmes argumentales de Suiza y un tercero en coproducción con Francia entran en el concurso para verguenza de los grandes países productores fílmicos, pero los jóvenes directores que han dado lugar a este florecimiento de la cinematografía suiza miran con cierta envidia a Alemania Occidental.

Ultimo Refugio
¡Otra a Llevarse Dólares!

MEXICO, 17 (ANSA - Informex).— La artista mexicana Valeria Pani no ha podido consolidar su carrera aquí y decepcionada emigrará a Argentina en donde piensa que saldrá adelante, porque ya tiene un camino recorrido.

Pani, quien mañana por la tarde saldrá a Buenos Aires, en donde se radicara, ha efectuado ya varias giras al país sudamericano con bastante éxito incursionando como vedette, en teatro de comedia e incluso como empresaria.

Sus planes para Argentina en esta ocasión, son hacer una temporada de revistas en el teatro nacional al lado de Susana Giménez y Carmen Sevilla. Giménez, ex esposa de Carlos Monzón, es una de las vedettes más solicitadas.

La artista, que tiene ya seis años en el mundo de la farándula, no logró consolidarse en México pese a que tuvo un intenso trabajo en centros nocturnos, televisión e incluso en cine, al lado del popular cómico Mario Moreno "Cantinflas" en su último filme titulado "El patrullero 777".

SUS CARTAS ESTAN ECHADAS

♡ C	♢ A	♠ R	♡ O	♢ M	♣ N	♡ N	♢ B	♠ E	♣ O	♢ I	♠ F
♠ L	♣ T	♡ F	♣ E	♢ E	♡ I	♠ E	♡ D	♣ A	♢ N	♠ X	♣ C
♢ T	♣ H	♡ E	♢ E	♠ I	♡ N	♢ M	♡ C	♠ O	♢ I	♠ N	♢ S
♠ D	♢ T	♣ I	♢ E	♡ I	♠ E	♢ R	♡ A	♠ S	♣ Q	♢ I	♠ U
♠ P	♢ O	♠ A	♡ S	♣ U	♢ S	♠ R	♣ E	♢ O	♠ T	♣ S	♠ E

En estos 60 naipes se encuentra encerrado un mensaje para usted. Acaso se trata de un augurio o de una advertencia que no deberá desestimar. Para dar con el mensaje que corresponda al lector éste debe proceder de la siguiente manera: si su nacimiento se ha registrado entre los días 5 y 11 (no importa el mes) elegirá PICAS; si se ha producido entre los días 12 y 19, TREBOL; si lo fue entre los días 20 y 27, DIAMANTE, y finalmente, si su advenimiento al mundo aconteció entre los días 28 y 4, su palo será CORAZONES. Una por su orden leyéndolas de izquierda a derecha, las letras que llevan las cartas correspondiente a la fecha en que nació y escríbalas. Así obtendrá el mensaje.

crónica en la Pasarela

A GIGI RUA LE HIZO MAL TANTO BAILE

MAR DEL PLATA, 17 (De nuestro corresponsal).— Causó un ligero estupor entre la concurrencia del hall de un hotel situado en la rambla donde se hospeda, la actriz Gigi Rua, al desplomarse ésta de manera totalmente imprevisible.

La actriz, ampliamente conocida en Mar del Plata por su labor junto a Claudio García Satur en la obra teatral "Boeing, Boeing", sufrió un extraño desmayo cuando se hallaba departiendo con algunos amigos y gente del ambiente farandulero, en el hall del hotel.

Eran las 18.30, aproximadamente, de ayer, cuando la Rua "desapareció del mapa" ante la sorpresa y el estupor de quienes la acompañaban, que de inmediato solicitaron auxilio.

En un momento llegó a temerse por su vida, luego de que con ayuda de algunas personas que estaban en el hall del hotel, se trató de hacerla volver en sí, pero sin el menor resultado.

Finalmente acudió un médico que se aloja en una suite del mismo edificio, y tras revisar a Gigi determinó que se trataba de un caso de simple agotamiento. Le recetó algunos sedantes y le aconsejó que descansara hasta reponerse de los síntomas que la dominaban.

Posteriormente, pudo saberse que la bella actriz había estado bailando al parecer muy vehementemente en la boite que regentea el popular empresario de la farándula artística, Héctor Cavallero.

Un poco de descanso, y la hermosa Rua, animadora de la noche marplatense, volverá a rutilar.

No es Fácil

MAR DEL PLATA, 17 (De nuestro corresponsal).— Víctor Laplace confesó que ser actor no es tarea fácil y eso que él ya interpretó un Shakespeare. "Fue una experiencia, pero no resultó: fue un fracaso", apuntó. El haber llegado a Baires de su Tandil significó ser descubierto por el gran público y la gran oportunidad de su vida.

"He comprado los derechos de "Paren el mundo, me quiero bajar" ya que creo, estoy convencido, de que será un éxito". Laplace dijo buscar ejemplos en Laurence Olivier y Al Pacino como parámetros de su carrera.

"La profesión de actor no es fácil y eso lo puedo decir tras 15 años de trabajo y ahora que he sentado bases sólidas", terminó en un café de La Feliz.

Hijo

Tita Merello y Víctor Sue ro son de lo más compañeros y juntos fueron vistos tanto en Marpla como en Gesell. Tita alcanza a decir que siente a Víctor como "el hijo que nunca tuve" y el anteojudito ex periodista promocionado se relame de satisfacción ante lo que le provoca Tita.

Con ellos también va a todos lados Pascual, el hermano de la Merello.

Tanto ésta como Sue ro ratificaron que este año volverán a hacer TV en el 7 en esos diálogos que solían mantener sobre la gente y todas esas cosas.

Postura

Las actitudes del pianista Bruno Gelber están irritando a algunos. Por ejemplo, un enojo suyo porque quiso ensayar y se habían llevado la llave del recinto en donde debía actuar. Eso, le explicaron, es debido a la responsabilidad de la persona encargada de la custodia de dichos bienes.

También hubo meneos en cuanto a horarios, con Antonio Gades, pero debido a la disposición de las autoridades de la Intendencia todo quedó a salvo y sin problemas. ¡Menos mal!

Carlos Calvo Anda Echando Baldazos

MAR DEL PLATA, 17 (De nuestro corresponsal).— Extraña actitud adoptó Carlos Andrés Calvo, el mimado, ante el pedido de un grupo de incontroladas fans que le pedían, a través de los ventanales (por el lado de afuera) de un cotizado hotel que se asomara a uno de ellos. Calvo así lo hizo pero en una de sus manos tenía un balde con agua de hielo que arrojó sobre la pequeña multitud congregada. Las citadas no supieron cómo corresponder a tamaña "muestra de cariño" del galán de moda.

SATUR RECONOCE SU NUEVO NO EXITO

MAR DEL PLATA, 17 (De nuestro corresponsal).— "Se me ocurrió llevar a un escenario de Marpla la comedia "Boeing, boeing" porque la escribió Marc Canoletti, que es un autor que me divierte, es familiar y tiene calidad. Además, la vi representada por Osvaldo Miranda y Ernesto Bianco (en 1964) y siempre quise interpretarla y, como en esta ocasión, dirigirla".

Así explica Claudio García Satur las razones por las que llevó a cabo su cometido teatral de esta temporada, con el cual no le fue muy bien que digamos, así como el año pasado fracasó estrepitosamente con otro vehículo. Satur puntualiza que "Miranda se volvió a enamorar de la obra y cuando le pedí su opinión para reponerla, dio su veredicto. Para mí esto es lo mejor que he hecho en el género y, para colmo, estamos bien apoyados por esa gran señora de la escena que es Paulina Singerman y por tres actrices jóvenes como María Noel, Gigi Rua y Carmen Barbieri. Como me interesa contar con la familia en el teatro, me gusta porque la obra no es proclive a la vulgaridad y ésta ha sido una de mis grandes preocupaciones desde siempre.

"Voy siempre a las comedias que me diviertan y busco a un público que trate de hallar algo en mí. Es por eso que les di esta comedia. A veces me equivoqué, por supuesto. Pero en esta ocasión estoy en lo cierto, porque pesqué una buena comedia, buenos comediantes y logré la aprobación de quienes vienen a vernos. Hay gente que luego de vernos nos viene a dar su aprobación. Con dos horas de esparcimiento, y buen juego histriónico, pienso que no defraudamos. En cuanto al éxito, es una consecuencia. Ocurre o no. Como en cada negocio, hay imponderables. No recuerdo otra temporada más baja en espectadores. Es muy dura. Hay dos hechos fundamentales. Uno de atracción y otro de demanda. No soy el mismo de 1972, cuando hacía "Rolando Rivas". Pasó mucho tiempo sin tener "buena pantalla". Eso hace que la atracción disminuya. También incide el precio de las entradas. Puedo decir que es caro. Como la gente no dispone de mucho dinero y, además, tiene que pagar hoteles, comidas, etcétera, opta por un solo espectáculo y no ve todo".

El hecho de que una entrada sea cara, según Satur, lo provocan "los costos de producción, debido a que un actor tiene que cobrar bien y a esto se le debe agregar la llegada del IVA, que encareció todo. Es un socio que no arriesga nada y que va al 20%. Es demasiado caro"

El "Polaco" Aclara por qué no Apareció

MAR DEL PLATA, 17 (De nuestro corresponsal).— **"No fui a Mar del Plata porque el año pasado hubo tantas temporadas que en medio del verano hubo que levantar algunas porque el público no iba. No quise ir porque después no dicen "No fue el público" sino "Fue el 'Polaco' y no pasó nada. Por eso, déjenme sin ir".** Así se refirió Roberto Goyeneche a su ausentismo de la temporada marplatense, según dijo en los barcitos de la Rambla un conocedor de sus impresiones.

PALABRAS CRUZADAS

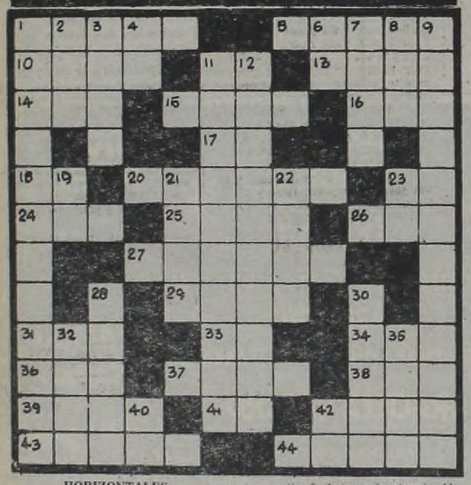

HORIZONTALES

1) Diosa de la caza, hija de Júpiter y Latona. 5) Prensa para estrujar uvas. 10) Inscripción que puso Pilatos en la cruz. 11) Artículo determinado. 13) Parte inferior de un cuerpo. 14) Sonido agradable. 15) Fruto del peral. 16) Onomatopeya del ruido de un golpe. 17) Río de Italia, desemboca en el Adriático. 18) Nota musical. 20) Dar vida. 23) Símbolo del estroncio. 24) Cólera, enojo. 25) Nombre del primer hombre. 26) Combate, pelea. 27) Extraer todo el líquido. 29) Arbolito euforbiáceo filipino. 31) Oxido del calcio. 33) Ciudad de la antigua Babilonia, actual Hit. 34) Metal precioso. 36) Me encaminaré. 37) Abreviatura de etmoides. 38) Tienda donde se venden licores. 39) Ansar (Pl.). 41) Entre los antiguos dorios, Adonis. 42) Tuve por cierto. 43) Dios marino, padre de las Nereidas. 44) Luminoso, brillante.

VERTICALES

1) Disposición. 2) Hija de Cadmo y Armonía. 3) Río de Toscana, desemboca en el Mediterráneo. 4) Conjunción que denota negación. 6) Preposición que denota separación. 7) Mamífero carnívoro doméstico. 8) Parte saliente de una vasija. 9) Aviso, advertencia. 11) Sustancia parecida a la mica. 12) Intoxicación con bebidas aromáticas. 19) Terminación verbal. 21) Población de Filipinas, en la Isla de Cebu. 22) Estado de Indochina oriental, capital Hué. 23) Afirmación. 28) Aletear. 30) Culebra venenosa. 32) Arbol acerineo de madera muy dura. 35) Raspar una cosa con un instrumento cortante. 40) Forma reflexiva del pronombre de tercera persona. 42) Símbolo del cloro.

La solución mañana

M	O	P		B	R	O	T	A	R	A	N	
E	R	E	S		O	S	A	R		V	A	
	O	D	A	S		O	S		S	A		
O		A	P	E	A	R		L	I	L	A	
P	O	Z	O		L	I	B	A	R		C	
O	T	O		A		O	I	R		C	A	
N	O		O	L	E		S		A	A	R	
E		E	L	I	D	A		E	P	E	O	
R	I	F	A		I	D	O	L	O		S	
	C	E		A	S		O	I	D	O		
L	O		A	L	O	N		O	O	S	T	
E	N	A	R	E	N	A	R		S	E	T	

Solución del problema anterior

Luppi: Trabajar con Todo

"Quiero Saber si Maduré Para Hacer TV"

MAR DEL PLATA, 17 (De nuestro corresponsal).— Apenas termine la temporada de Mar del Plata finalizará el recorrido de "Convivencia". Así quedó establecido luego de hacerla desde marzo del '79. En estos últimos 5 años me dediqué completamente al teatro, en donde hice "El gran deschave" y, luego, esta pieza.

Federico Luppi, uno de los actores capitales de nuestro medio, así expresa su balance artístico desde 1976. Y narra:

—En abril del año pasado me enteré de la posibilidad de mi retorno a TV. Es un medio que me gusta mucho, al igual que el cine. Me parece que es un buen momento para reintentar cosas. No es que esté cansado de hacer teatro pero quiero dejarlo por un tiempo para ver cómo maduré en cine y en televisión. Además, voy a tener libres los fines de semana y también de noche, y puedo dedicarlos al teatro.

Luppi confiesa tener no más de 46 y dice que vive de esta profesión desde hace 16 años. Acusa que llegó a Baires "bien treintón".

—Tenía empleos precarios. Trabajaba y hacía teatro. Ahora hacer teatro me acondiciona la vida. Exige un tratamiento agudo. En el fondo, soy un merodeador.

Puntualiza que en Canal 9 hará cinco espectaculares, desechando un teleteatro episódico que le habían ofrecido. Todos serán de una hora y media y cifra expectativas en los mismos. Entre los personajes añorados, se circunscribe a su edad, y por eso confiesa que se quedaría con los protagonistas de "Macbeth" y "Barranca abajo". "En el escenario se trabaja con todo, no se puede esconder el cuerpo y hay que usar mucho la cabeza", confiesa. Aprendí a los ponchazos y me permití conectarme con autores.

USTED Y LOS ASTROS

ACUARIO
(21 de enero al 19 de febrero)
No tome decisión en plan de trabajo, sepa esperar. En amor, todo tiende a estabilizarse. No olvide a familiares.

PISCIS
(20 de febrero al 20 de marzo)
Se aclara asunto de trabajo, pero prudencia con superiores. En amor, grato encuentro. Buena noticia de familiares.

ARIES
(21 de marzo al 20 de abril)
Altibajos en plan de trabajo, obre con fe. En amor, se aclaran dudas. Apoyo de amigos en asunto familiar.

TAURO
(21 de abril al 22 de mayo)
Buen día de trabajo, se adelantan planes. En amor, encuentro que se confirma. Evite discusión con amigos. Salud.

GEMINIS
(23 de mayo al 21 de junio)
Asunto de trabajo toma un giro inesperado. En amor, evite discusión inútil. Siga un consejo en asunto familiar.

CANCER
(22 de junio al 21 de julio)
Se aclara situación de trabajo, amigo trae la solución. En amor, no dé importancia a comentarios. Salud mejorando.

LEO
(22 de julio al 21 de agosto)
Buena noticia relacionada con plan de trabajo. En amor, altibajos, obre con comprensión. Vigile la salud. Carta.

VIRGO
(22 de agosto al 22 de setiembre)
No se desentienda de tareas de compañeros. En amor, oportunidad esperada. Se confirma proyecto personal. Salud.

LIBRA
(23 de setiembre al 22 de octubre)
No permita retrasos en tareas bien encaminadas. En amor, de usted depende una decisión. Alegría por encuentro.

ESCORPIO
(23 de octubre al 21 de noviembre)
Es el momento de activar tareas, apoyo de compañeros. En amor, no dé motivos de discusión. Salud y azar bien.

SAGITARIO
(22 de noviembre al 21 de diciembre)
Buen día de trabajo, actividad provechosa. En amor, todo marcha según sus planes. No desatienda asunto familiar.

CAPRICORNIO
(22 de diciembre al 20 de enero)
Se confirman nuevas tareas, obre sin temor. En amor, altibajos, sea prudente. Se aclara situación familiar.

HOY 21.15Hs
SABADO TRASNOCHE 0.30hs.
Domingo 22 DESPEDIDA
HOLIDAY on ICE
FIESTA EN EL HIELO
LUNA PARK
AYUDA A FESTEJAR LAS VACACIONES
TODOS LOS AÑOS, EL MEJOR ESPECTACULO PARA TODA LA FAMILIA
FUNCIONES:
MARTES A VIERNES 21.15 Hs.
SABADOS Y DOMINGOS 18 y 21.30 Hs.
LOCALIDADES EN VENTA DE 10 A 20 HS. HASTA 7 DIAS DE ANTICIPACION
ENTRADAS GENERALES
MAYORES $ 10.000
MENORES $ 5.000
Menores de 5 años GRATIS

TEATROS

★ **COLON. 35-1430.** COMUNICADO RENOVACION DE ABONOS DE LA TEMPORADA LIRICA 1981. A partir del 9 de marzo de 1981, de acuerdo al siguiente orden: Abono a Domingos Vespertinos: del 9 al 14 de marzo. Abono Nocturno: del 16 al 21 de marzo. Gran abono: del 23 al 28 de marzo.

★ **COLON. TEMPORADA EN EL TEATRO MUNICIPAL PRESIDENTE ALVEAR. Corrientes 1659.** Refrigeración. SABADO 21 a las 21.30. Concierto a cargo de la ORQUESTA FILARMONICA DE BS. AS. Dir.: ROBERTO RUIZ. Progr.: GIANNEO, "El Tarco en Flor"; BIZET, "La Arlesiana" (1º Suite); MENDELSSOHN, concierto para violín y orquesta. Solista: ALEJANDRO RUTKAUSKAS; IBERT, "Suite sinfónica para pequeña orquesta"; RAVEL, "La Valse". Pl.: $ 20.000. Loc. en vta. con 3 d. de ant. DOMINGO 22 a las 18: Conc. a cargo de la ORQUESTA FILARMONICA DE BS. AS. Dir.: ROBERTO RUIZ (con el mismo programa del sábado 21). Pl.: $ 20.000. Loc en vta. con 3 d. de ant. Boletería diariamente de 10 a 20 en Corrientes 1659.

★ **DE LAS PCIAS. ARGENTINAS EN EL "ISAAC FERNANDEZ BLANCO". Suipacha 1422.** Hoy a las 21: "LA VILLA DE FUENTEVIEJA" o (Más vale mal conocido) farsa en verso de Fernando Real. Con: Martha Bianchi, Marta Gam, José María Gutiérrez, Eduardo Ferraconi y elenco. Dir. Gral.: Fernando Heredia. Entrada: $ 2.000. Boletería desde las 14.

★ **DE LAS PCIAS. ARGENTINAS EN EL MUSEO "ENRIQUE LARRETA". Cuba 2150.** Mañana a las 21.30: "CANCION DE CUNA" de Gregorio Martínez Sierra. Con Eva Franco, Dora Prince y Laura Bove. Dir.: Carlos Muñoz. Entrada: $ 2.400.

★ **ASTRAL. Corrientes 1659. 46-5707/9964.** Ana María Campoy y José Cibrián en:
APROBADO EN CASTIDAD
Chicho Ibañez Serrador. Dir.: José Cibrián. Martes a viernes a las 21.30. Sábados a las 21.15 y 23.15. Domingos a las 21.15. Gran elenco. Loc. en vta.

★ **ATENEO. Paraguay 918. 31-2888.** Yaki y Frida en:
EL MUNDO ESTA MESHIGE
De A. Cuzzani. Música y canciones: C. Novarro. Dir.: V. Cosse. Con Devorah Kerr y Juan Manuel Tenuta y la actuación especial de: Nelly Beltrán y Maurice Jouvet. Mar. a vier. a las 21.30; Sáb. a las 20.30 y 23; Dgo. a las 20.30.

★ **BLANCA PODESTA. Corrientes 1283.** Martes a viernes a las 21.30. Sábados a las 20 y 23. Domingos a las 20.30. ANALIA GADE en:
HAY QUE SALVAR A LOS DELFINES
Con Santiago Bal y Mónica Jouvet. Dirección: Cecilio Madanes.

★ **BURLESQUE. Corrientes 483.** Sensacional espectáculo, al estilo de Burlesque: "Las gatitas" estrenan: "LA QUINIELA DEL AMOR". En su género, el de mayor jerarquía. P.m.18.

★ **COMICO. Corrientes 1280. 35-2108.** Gran espectáculo:
EL DILUVIO QUE VIENE
40 personas en escena. 3º año triunfal. Martes a viernes a las 21.30. Sábados a las 20 y 23. Domingos a las 20. Loc. en vta.

★ **EL NACIONAL. Corrientes 960. 35-7800.** La gran obra de Cervantes:
DON QUIJOTE
(El hombre de La Mancha)
Con: José María Langlais y gran elenco. 40 artistas en escena. Loc. en vta. Mar. a Dgo. a las 21.30; Sáb. a las 20 y 22.45.

★ **GRAND SPLENDID. Santa Fe 1860. 44-0808.** El espectacular show de Carlos Perciavalle:
ABURRIRSE ES PECADO MORTAL
Vier. y sáb. a las 21.45 y 0.15. Dgos. a las 21.30. Localidades en venta.

★ **KARINA. Corrientes 636. 40-1708.** Cont. de 20 a 24: Estreno de la principal revista de strip-tease en Bs. As.: "SEXYLANDIA SHOW" con las super vedettes. De 0.30 a 4: "LLUVIA DE ESTRELLAS" en el show internacional para familias. Dir. Gral.: Alfredo Elizalde. Refrigeración.

★ **LICEO. Rivadavia y Paraná. 38-4291.** En un nuevo y gran espectáculo:
ANGEL PERICET
Carmelita, María del Amparo, Eloy Pericet y elenco. Mar. a vier. a las 21.30; Sáb. a las 20 y 23. Dgo. a las 20. Refrigeración.

★ **MAIPO. Esmeralda 443. 392-4882.** Martes a domingo a las 21 y 23. LUIS AGUILE en:
VIOLADO Y ABANDONADO
Con Estela Molly, Diana María, Marta Alexandra, Romualdo Quiroga, Juan Carlos Puppo, Horacio Nicolai, Jovita Luna y Maipo Ballet. Refrig.

★ **NACIONAL CERVANTES. Libertad 815. 45-4224.** Unicas semanas. Hoy a las 21: "EL CONVENTILLO DE LA PALOMA", de Alberto Vacarezza. Mañana a las 21: Con María Rosa Gallo, Perla Santalla, Raúl Lavié, María Concepción César, Onofre Lovero, Carlos Estrada, Santiago Gómez Cou, Néstor H. Rivas, Carmen Vallejo, Herminia Franco, Hugo Caprera, Natalio Hoxman y elenco. Música: Trío Centenario. Esc. y vest.: Guillermo de la Torre. Dir.: Rodolfo Graziano. Refrigeración. Pl.: $ 15.000.

★ **ODEON. Esmeralda 367. 45-3635/6226.** El éxito mundial solamente 4 semanas:
LA CHUNGA
Con Sarita Rodas Ballet. Martes a jueves a las 21.30. Viernes y sábado a las 21 y 23. Domingos a las 20. Loc. en vta.

★ **PARADISE. Corrientes 827.** Cont. de lun. a dgos. de 20 a 4. La revista sexy del desnudo: "EL AMOR NO PAGA IVA". Las mujeres más excitantes de Bs. As. Dir.: Antonio Prat. P.m.18.

★ **PAYRO. San Martín 766. 32-5922.** La gran obra de Joe Orton: José Santiso en:
ATENDIENDO AL SEÑOR SLOANE
Con Aída Merel, Santiago Garrido y la actuación de Jorge Petraglia. Miér. a sáb. a las 22. Dgos. a las 21. Bolet. dde. las 16. Aire acondicionado.

★ **PLANETA. Suipacha 927. 32-9547.** Grupo Catarsis presenta: "CEREMONIA POR UN NEGRO ASESINADO" de Fernando Arrabal. Dir.: Manuel González Gil. Unica función semanal, a las 21.30. P.m.14. Boletería desde las 16.

★ **REGINA. Avda. Santa Fe 1235. 44-5470.** China Zorrilla en:
EMILY
(Una mujer maravillosa)
De William Luce. Dir. Alejandra Boero. Mar. a vier. a las 21.45, Sáb. a las 20.30 y 23. Dgos. a las 20. Miér. día popular.

★ **TABARIS. Corrientes 831. 392-8509.** G. Andreu, C. Scazziotta, P. Martin, R. Pepping, M. Smith, Los Urckis, P. Alvarez y gran elenco en:
CONTRASTES EN TABARIS
P.m.18. Risas, belleza, color. Martes a domingos a las 21 y 23. Sáb. trasn. 1.15. Refrigeración.

★ **WAN DOLLAR SHOW. Maipú 484. 1º Piso.** Orquesta espectáculo bailable: PEGGY PALMER y las modelos de Wan Dollar en un gran show. Cont. de 21 a 4. Consumición mínima: $ 20.000.

VARIEDADES

★ **LUNA PARK. Corrientes 99. 31-1990/5100. 32-2135/2538.** ULTIMA SEMANA del fabuloso show musical sobre hielo:
HOLYDAY ON ICE
Con sus deslumbrantes y aplaudidos cuadros: "El diamante negro", "Navidad a la Dickens", "Los valses de Fausto", "Las aventuras de la Pantera Rosa sobre el hielo", etc. Y además, los campeones mundiales, cómicos y parejas que componen el espectáculo más famoso del mundo entero. FUNCIONES PARA LA ULTIMA SEMANA: martes 17, miércoles 18, jueves 19 y viernes 20 de febrero a las 21.15. Sábado 21 a las 18 y 21.30. Domingo 22 de febrero (DESPEDIDA) a las 18 y 21.30. Localidades en venta para todos los días de la semana final, en el horario de 10 a 20. Entrada general: $ 10.000. Menores: $ 5.000.

CINES

★ **A.B.C. Esmeralda 506. 392-9506.** Cont. desde las 8: "PROTECTOR DE LAS MENORES", "LA MUJER DEL DIRECTOR"; Noche: Show en vivo: Bellas nudistas en: "LAS VIRGENES DEL STRIP-TEASE. Vier. y sáb. trasn. P.m.18. Refrig.

★ **ADAN 1. Corrientes 959. 393-6115.** A las 13.20, 15.30, 17.50, 20.15 y 22.40:
EL GRAN DICTADOR
S.r. Con Charles Chaplin y Paulette Goddard. A las 17.35, 20 y 22.25: Notic. Sáb. trasn. 1.

★ **ADAN 2. Corrientes 959. 393-5034.** A las 13, 15.10, 17.30, 20 y 22.40:
FAMA
P.m.18. Una explosión de talento joven. A las 17.25, 19.55 y 22.35: Notic. Sáb. trasn. 1.

★ **ALFA. Lavalle 842. 392-1114.** CERRADO POR REPARACIONES.

★ **ALFIL. Corrientes 1753. 40-7575.** A las 13.10, 15.5, 17, 18.55, 20.50 y 22.40:
LA GUERRA DE LOS NIÑOS
S.r. A las 14.40, 16.35, 18.30, 20.25 y 22.20: Notic.

★ **AMBASSADOR. Lavalle 777. 392-9700.** A las 13.10, 15.30, 18, 20.30 y 23:
EL ASALTO DEL SIGLO
P.m.18. A las 15.10, 17.40, 20.10 y 22.40: Notic. Sáb. trasn. 1.20. Refrigeración.

★ **AMERICA. Callao 1057. 41-3818.** A las 14.20, 16.30, 18.45, 21 y 23.15:
MUERTE EN EL VALLE DE LOS FARAONES
P.m.18. Con Charlton Heston y Susannah York. A las 13.55, 16.5, 18.20, 20.35 y 22.50: Notic. Sáb. trasn. 1.25.

★ **ARIZONA. Lavalle 727. 392-6967.** Cont. 15.35, 19.20 y 23.5: "LA INHIBICION DEL DOCTOR GAUDENZI"; 13.35, 17.20 y 21.5: "LA MAESTRA DE GIMNASIA PRIVADA"; Notic. P.m.18. Sáb. trasn. 1: "LA INHIBICION DEL DOCTOR GAUDENZI".

★ **ATENEO. Paraguay 918. 31-2888.** A las 15, 16.30, 18: "GULLIVER EN EL PAIS DE LOS ENANOS". Dibujos animados. Hablada en castellano. S.r.

★ **ATLAS. Lavalle 869. 392-1936.** A las 12.40, 14.50, 16.35, 18.50, 21.5 y 23.20:
MUERTE EN EL VALLE DE LOS FARAONES
P.m. 18. A las 14.25, 18.25, 20.40 y 22.55: Notic. Sáb. trasn. 1.30.

★ **AVENIDA. Avda. de Mayo 675. 33-6626.** Cont. 11, 14.10, 17.20 y 20.50: El juego del poder; 12.35, 15.45, 18.55 y 22.25: Los sucios tramposos. P.m.18.

★ **BIARRITZ. Suipacha 482. 392-0356.** A las 13, 15.5, 17.35, 20.15 y 22.55:
CAPITULO DOS
P.m.18. A las 17.15, 19.55 y 22.35: Notic. Sáb. trasn.

GUIA DE TEATROS Y CINES

★ **BROADWAY. Corrientes 1155. 35-2345.** A las 13.5, 15.20, 17.50, 20.25 y 23:
EL HOMBRE DE RIO
S.r. Con Jean-Paul Belmondo. A las 17.30, 20.5 y 22.40: Notic. Sáb. trasn. 1.25.

CALLAO. Callao 27. 40-1898. A las 14.30, 16.40, 18.50, 21 y 23.10:
EL JUEGO DE LA MUERTE
P.m.18. A las 16.20, 18.30, 20.40 y 22.50: Notic. Sáb. trasn. 1.20.

★ **CAPITOL. Santa Fe 1848. 44-2379.** A las 15, 17.40, 20.20 y 23:
EL HOMBRE DEL RIO
S.r. A las 14.30, 17.10, 19.50 y 22.30: Notic. Sáb. trasn. 1.10.

★ **CERVANTES. Belgrano 1820. 38-2698.** Cont. 15.45, 19.25 y 23.10: "SOLO PARA ADULTOS"; 14, 17.25 y 21.10: "CARO PAPA". P.m.18.

★ **CINEMA UNO. Suipacha 460. 392-1112.** A las 12.30, 14.20, 16.30, 18.45, 21 y 23.15:
LA LAGUNA AZUL
P.m.14. Con Christopher Atkins y Brooke Shields. A las 14.10, 16.5, 18.15, 20.30 y 22.45: Notic. Sáb. trasn. 1.30.

★ **CONCORDE Lavalle 925. 35-1850.** A las 13.10, 14.50, 16.55, 19, 21.5 y 23.10:
MIMI
UN AMOR PROHIBIDO
P.m.18. Con Franco Nero y Dalila Di Lazzaro. 16.30, 18.35, 20.40 y 22.45: Notic. Sáb. trasn. 1.30.

★ **COSMOS 70. C'tes 2046. 49-0862.** Segunda semana de homenaje a Dostoievski. A las 14.20, 16.10, 18, 19.50, 21.40 y 23.25:
NOCHES BLANCAS
S.r. Una magistral realización de Piriev. A las 14.10, 16, 17.50, 19.40, 21.30 y 23.15: Notic. Mañana: "LOS HERMANOS KARAMAZOV".

★ **ELECTRIC. Lavalle 836. 392-1846.** Cont. 14.30, 18.45 y 23: "LA AVENTURA DEL POSEIDON"; 12.30, 16.40 y 20.55: "EL IMPERIO CONTRAATACA"; 16.25 y 20.40: Notic. S.r. Sáb. trasn. "La aventura del Poseidón".

★ **EMPIRE. H. Yrigoyen. 1934. 47-8770.** Cont. 14.30, 18.40 y 22.30: "DESDE EL JARDIN"; 16.30 y 20.50: "CARO PAPA". P.m.18.

★ **GAUMONT. Rivadavia 1635. 40-3050.** A las 13.35, 15.50, 18.15, 20.40 y 23:
LAS SIETE MARAVILLAS DEL MUNDO
S.r. A las 15.30, 17.55, 20.20 y 22.45: Notic.

★ **GRAN REX. C'tes. 857. 392-8000.** CERRADO POR REFACCIONES.

★ **GRAND SPLENDID. S. Fe 1860. 44-0808.** A las 15, 17, 19.10, 21.15 y 23.15:
HABIA UNA VEZ EN EL SUR
S.r. "ABURRIRSE ES PECADO MORTAL", ver información en cartelera de Teatros.

★ **GRAN VICTORIA. Av. de Mayo 882. 34-1493.** Cont. de 8 a 3 de la madrugada: "La mujer de Juan"; "La niñera"; "Primo, prima". P.m.18.

★ **IDEAL. Suipacha 378. 35-3300.** A las 13.50, 15.40, 17.35, 19.30, 21.35, 23.20 y sáb. trasn. 1.15:
EL APOLITICO
P.m.18. A las 15.15, 17.10, 19.5, 21 y 22.55: Notic.

★ **IGUAZU. Lavalle 940. 393-9931.** A las 13; 14.50, 16.40, 18.45, 20.55 y 23.10:
OPERACION DRAGON
P.m.18. La obra cumbre de Bruce Lee. A las 18.25, 20.30 y 22.45: Notic. Sáb. trasn. 1.30.

★ **LARA. Avda. de Mayo 1225. 38-6966.** Cont. 16.35 y 20.35: "Nace una estrella"; 14.30, 18.30 y 22.35: "Amarcord". P.m. 18. Sáb. trasn. Led Zeppelin en "La canción es la misma".

★ **LEOPOLDO LUGONES. Corrientes 1530. 46-8611. A las 15, 17, 19, 21 y 23:** "Tute cabrero". Dir.: Juan José Jusid. Con: Pepe Soriano y Luis Brandoni. Pl.: $ 4.500. S.r. Mañana: "El fabricante de sueños".

★ **LIBERTADOR. Ctes. 1334. 40-7443.** A las 13.15, 15, 17, 19, 21 y 23.10:
REBELION DE MUJER
P.m.18. Con Carole Laure y Pierre Santini. A las 16.45, 18.45, 20.45 y 22.45: Notic. Sáb. trasn. 1.20.

★ **LOIRE. Corrientes 1524. 49-1900.** A las 13, 15.20, 17.50, 20.20 y 22.50:
FAMA
P.m.18. La obra de Alan Parker. A las 15.10, 17.40, 20.5 y 22.35: Notic. Sáb. trasn. 1.15.

★ **LORANGE. Ctes. 1372. 45-7386.** A las 14.50, 18.20 y 21.50:
BARRY LINDON
P.m.14. Con Ryan O'Neal y Marissa Berenson. A las 14.30, 18 y 21.30: Notic. Sáb. trasn.

★ **LORCA. Corrientes 1428. 40-5017.** A las 13, 14.40, 16.50, 18.55, 21.5, 23.15 y sáb. trasn. 1.15:
LOS MALVADOS DUERMEN BIEN
P.m.18. Con Toshiro Mifune. A las 16.35, 18.35, 20.45 y 22.55: Notic.

★ **LORENA. Corrientes 1551. 46-7501.** A las 13.30, 15.5, 16.40, 18.15, 20, 21.45 y 23.30:
DEJALO SER
S.r. La última vez que estuvieron juntos Los Beatles. A las 14.50, 16.25, 18, 19.45, 21.30 y 23.15: Notic. Sáb. trasn. 1.10.

★ **LOS ANGELES 1. Corrientes 1770. 40-3742/45-2405.** A las 13.45, 15.25, 17.10, 18.50, 20.25 y 22.10:
ANIVERSARIO DE ORO DEL RATON MICKEY
S.r. a las 13.30, 15.10, 16.50, 18.35, 20.10 y 21.50: Notic. Hablada en castellano.

★ **LOS ANGELES 2. Corrientes 1770. 40-3742/45-2405.** A las 14.10, 16.20, 18.20, 20.25 y 22.30:
CUPIDO MOTORIZADO ENAMORADO
S.r. Toda la pandilla de "Herbie" en acción. Una película para toda la familia.

★ **LOSUAR. Corrientes 1743. 40-6100.** A las 13.20, 15, 17.50, 19.30, 21.20 y 23.20:
ALTO... RUBIO... Y CON UN ZAPATO NEGRO
P.m.14. Con Pierre Richard y Mireille Darc. a las 13.5, 15, 17, 19.15, 21 y 23: Notic. Sáb. trasn.

★ **LUXOR. Lavalle 669. 392-3893.** A las 13.25, 15.20, 17.20, 19.20, 21.20 y 23.20:
ALTO... RUBIO... Y CON UN ZAPATO NEGRO
P.m.14. Con Pierre Richard y Mireille Darc. A las 13.5, 15, 17, 19, 21 y 23: Notic. Sáb. trasn. 1.30.

★ **METROPOLITAN 1. Corrientes 1343. 40-0816.** A las 13.20, 15.20, 17.20, 19.20, 21.25, 23.30 y sáb. trasn. 1.15:
EL APOLITICO
P.m 18. A las 14.50, 16.50, 18.50, 20.55 y 23: Notic.

★ **METROPOLITAN 2. Corrientes 1343. 40-1064.** A las 14.30, 16.40, 18.55, 21.10, 23.25 y sáb. trasn. 1.15:
TRUCOS SUCIOS
P.m.18. A las 14, 16.10, 18.25, 20.40 y 22.55: Notic.

★ **MONUMENTAL. Lavalle 780. 393-8865.** A las 13.20, 15.10, 17.10, 19.10, 21.10 y 23.15:
Y... ¿DONDE ESTA EL PILOTO?
S.r. Con Robert Stack y Julie Hagerty. A las 13, 14.50, 16.50, 18.50, 20.50 y 22.50: Notic. Sáb. trasn. 1.15.

★ **MULTICINE. Corrientes 753. 393-6478.** SALA 1: P.m.18. "Furia en la isla"; "La secta del diablo". SALA 3: P.m.18 "La leona"; "Lujuria tropical". SALA 4: P.m.18. "Aeromozas sensuales"; "La profesora va al colegio". SALA 5: P.m.18. "Escándalo en la playa"; cont. desde las 7 Sáb. trasn. Dgos. desde las 13.

★ **NORMANDIE. Lavalle 861. 392-1000.** A las 13, 15, 17, 19, 21 y 23.10:
EL JUEGO DE LA MUERTE
P.m.18. A las 14.40, 16.40, 18.40, 20.40 y 22.45: Notic. Sáb. trasn. 1.15.

★ **OCEAN. Lavalle 739. 392-1515.** A las 13.15, 15.15, 17.15, 19.15, 21.15 y 23.15:
SATURNO 3
P.m.14. Con Kird Douglas y Farrah Fawcett Majors. A las 14.45, 16.45, 18.45, 20.45 y 22.45: Notic. Sáb. trasn. 1.30.

★ **OPERA. Corrientes 860. 35-1335.** A las 12.50, 14.30, 16.30, 18.30, 20.30 y 22.30:
LA GUERRA DE LOS NIÑOS
S.r. A las 14.25, 16.10, 18.10, 20.10 y 22.10: Notic.

★ **PARIS. Lavalle 769. 392-2016.** Cont. 13, 15, 17.5, 19.10, 21.15 y 23.15: "PRESTAME TU MUJER"; 14.45, 16.45, 18.50, 20.55 y 23: Notic. P.m.18. Sáb. trasn. 1.15.

★ **PLAZA. Corrientes 939. 392-7577.** A las 13.40, 16.10, 18.20, 20.40 y 23.5:
SOLO PARA ADULTOS
P.m.18. A las 13.40, 15.50, 18, 20.20 y 22.45: Notic. Sáb. trasn.

★ **PREMIER. Corrientes 1565. 46-2113.** A las 14.20, 18.5 y 21.50:
SIBERIADA
Con Nikita Liudmila Gurchenko. P.m.18. A las 14, 17.40 y 21.25: Notic.

★ **PETIT PREMIER. Corrientes 1565. 46-2113.** A las 15, 17, 19, 21 y 23:
ROCK HASTA QUE SE PONGA EL SOL

★ **REAL. Esmeralda 425. 392-3600.** A las 13.20, 15.10, 17, 18.50, 20.50 y 22.45:
CINCO LOCOS EN EL SUPERMERCADO
S.r. A las 14.55, 16.45, 18.35, 20.35 y 22.30: Notic.

★ **REGINA. Avda. Santa Fe 1235. 41-5709.** Cont. 14, 15.35 y 17.10: "EL LIBRO DE LA SELVA". S.r. Refrigeración.

★ **ROSE MARIE. Corrientes 780. 45-6448.** Cont. desde las 8: "ADIOS TIO TOM"; "ESPECIALISTAS EN MUJERES"; "UN SUPERMACHO LLAMADO BESTIA". P.m.18. Sáb. trasn.

★ **SALA UNO. B. Sur Mer 549. 88-9420.** Cont. A las 15, 18.30 y 21.50:
SIBERIADA
A las 18.15 y 21.35: Notic. P.m.18.

★ **SANTA FE 1. Santa Fe 1947. 44-8980.** A las 13, 14.50, 16.40, 18.45, 20.50 y 22.55:
Y ¿...DONDE ESTA EL PILOTO?
S.r. Con Robert Stack y Julie Hagerty. A las 18.20, 20.20 y 22.30: Notic. Sáb. trasn. 1.15.

★ **SANTA FE 2. Santa Fe 1947. 44-8980.** A las 13.10, 15, 16.50, 18.55, 20.55 y 23:
MIMI... UN AMOR PROHIBIDO
P.m.18. Con Franco Nero y Dalila Di Lázaro. A las 18.35, 20.35 y 22.40: Notic. Sáb. trasn. 1.10.

★ **SARMIENTO. Lavalle 852. 392-3338.** A las 13, 15, 17, 19, 21 y 23.10:
RITMO, AMOR Y PRIMAVERA
S.r. A las 14.40, 16.40, 18.40, 20.40 y 22.45: Notic. Sáb. trasn. 1.15.

★ **SELECT LAVALLE. Lavalle 921. 35-0235.** Cont. 13, 16.15, 19.35 y 23.10: "LA GENTIL SEÑORA"; 14.35, 17.55 y 21.30: "EL DIOS DE LOS CANIBALES". P.m.18. Sáb. trasn. 1.15: "La gentil señora".

★ **STUDIO. Santa Fe 2541. 821-5845.** Cont. 14, 16.15, 18.30, 20.40 y 23: "PERMISO DE AMOR HASTA MEDIANOCHE"; 16, 18.15, 20.30 y 22.45: Notic. P.m.18. Sáb. trasn. 1: "Un fantasma en el Paraíso".

★ **SUIPACHA. Suipacha 442. 392-1195.** A las 13.20, 15.50, 18.30, 21, 23.20 y sáb. trasn. 1.30:
HAIR
P.m.18. A las 13, 15.25, 17.55, 20.35 y 23.5: Notic.

ALMAGRO

★ **BIOGRAFO UNO. Corrientes 4636.** Cont. 15.25, 19.5 y 22.45: Y... ¿dónde está el piloto?; 15.10, 18.50 y 22.30: Notic.; 17 y 20.40: Rescate suicida. S.r. Sáb. trasn. 0.30: Y... ¿dónde está el piloto?

★ **PALACIO DEL CINE. Rivadavia 3636. 812-4818.** Cont. 14.20, 18.10, y 22: El hombre del río; 16.25 y 20.15: 5 locos en el supermercado; 14.10, 18 y 21.50: Notic. S.r.

★ **ROCA. Rivadavia 3753. 812-1517.** Cont. 16.5, 19.30 y 23: Trucos sucios; 14.15, 17.40 y 21.10: Señoras y señores buenas noches; 15.45, 19.10 y 22.40: Notic. P.m.18.

BELGRANO

★ **BELGRANO. Cabildo 2356. 784-5691.** Cont. 15.10, 17.50, 20.30 y 23: El asalto del siglo; 14.30, 17.10, 19.50 y 22.30. Notic. P.m.18. Sáb. trasn. 1.

★ **CABILDO. Av. Cabildo 2347. 784-3852.** Cont. desde las 14.30: Verano del 42: La fuga. P.m.18. Sáb. trasn. Verano del 42.

★ **FANTASY. Cabildo 685. 771-0686.** Cont. 13.45, 15.15, 17 y 18.50: Notic y "El libro de la selva". S.r. A las 20.40, 22.50 y sáb. trasn. 1: "All that jazz". P.m.18.

★ **G. PAZ. Cabildo 2702. 781-1412.** Cont. 16, 18.10, 20.25 y 22.45: Notic. 14.10, 16.20, 18.30, 20.50 y 23.10: Muerte en el valle de los faraones. P.m.18. Sáb. trasn. 1: Muerte en el valle de los faraones.

★ **G. SAVOY. Cabildo 2829. 781-6500.** Cont. 15.10, 17.10, 19.10, 21.10, 23.10 y sáb. trasn. 0.50: El apolítico. P.m.18.

★ **LIDO. Av. Cabildo 3241.** Cont. desde las 14.30: Ritmo, amor y primavera; Los hijos de López. S.r.

★ **MIGNON. Juramento 2433. 784-3899.** Cont. 14, 16.15, 18.30, 20.45 y 23: La laguna azul; 15.45, 18, 20.15 y 22.30: Notic. P.m.18. Sáb. trasn. 1.

BOEDO

★ **CUYO. Boedo 858. 97-6975.** Cont. 15.55, 19.25 y 23.10: Muerte en el valle de los faraones; 14.10, 17.35 y 21.15: Convoy. P.m.18. Sáb. trasn.

★ **GRAN SAN JUAN. San Juan 3246. 97-4293.** Cont.: Confesiones de una azafata sueca; La profesora de lenguas; Las horas desnudas. P.m.18.

★ **LOS ANDES. Boedo 777. 97-4233.** Cont. 15.45, 19.25 y 23.15: El juego de la muerte; 14, 17.30 y 21.15: El oro del diablo. P.m.18.

★ **N. PALACE. San Juan 2461. 941-1723.** Cont. 14.30, 18.40 y 22.40: Y... ¿dónde está el piloto?; 16.30 y 20.30: El golpe; S.r. Sáb. trasn. 1: Y... ¿dónde está el piloto?

★ **N. SELECT. Av. San Juan 2540. 941-5908.** Cont. 16.5, 19.20 y 22.35: Ritmo, amor y primavera; 14.30, 17.45 y 21: Los hijos de López. S.r.

COLEGIALES

★ **ARGOS. F. Lacroze 3455. 854-0673.** Cont. 16.10, 19.30 y 22.50: Trucos sucios; 14.25, 17.45 y 21.5: Señoras y señores buenas noches; 15.55, 19.15 y 22.35: Notic. P.m.18.

★ **ATALAYA. Córdoba 4633. 773-0700.** Cont. 16.30, 19.30 y 22.40: La guerra de los niños; 14.45, 18 y 21: Los superagentes y el tesoro maldito. S.r.

★ **RIALTO. Córdoba 4287. 86-8764.** Cont. 13.30, 18.15 y 23 Amantes anónimos; 16.30 y 21.15: Las señoritas de malas compañías; 15 y 19.45: Crimen en el hotel alojamiento. P.m.18. Sáb. trasn. 0.45.

FLORES

★ **CONTINENTAL. Carabobo 945. 631-2218.** Cont. 14.20, 18.30 y 22.40: Desde el jardín; 16.30 y 20.40: Homo eroticus supermacho. P.m.18. Sáb. trasn.

★ **FENIX. Rivadavia 7802. 612-8858.** Cont. 14.50, 16.35, 18.25, 20.30 y 22.35: La guerra de los niños; 14.35, 16.25, 18.10, 20.10 y 22.15: Notic. S.r.

★ **FLORES. Rivadavia 6661. 631-3701.** Cont. 15.10, 19.5 y 22.50: Hombre del río; 17.15 y 21.10: 5 locos en el supermercado; 14.45, 18.50 y 22.45: Notic. S.r.

★ **GRAN RIVADAVIA. Rivadavia 8636. 69-1356.** Cont. desde las 14.30: Superagente 86 vs. la bomba que desnuda; un sheriff fuera de serie. S.r. Sáb. trasn.

★ **MORENO. Av. Rivadavia 5050. 90-4303.** Cont. 16, 19.40 y 23.15: Sólo para adultos; 14.20, 17.45 y 21.20: El amor violado; 19.20 y 23: Notic. P.m.18.

★ **PUEYRREDON. Av. Rivadavia 6871. 612-0389.** Cont. 15.20, 17.15, 19.10, 21.5, 23 y sáb. trasn. 1: El apolítico; 15, 16.55, 18.50, 20.45, 22.40 y 0.50: Notic. P.m.18.

★ **R. INDARTE. Rivera Indarte 44. 612-5500.** Cont. 14.50, 16.50, 18.45, 20.50 y 23.5: Muerte en el valle de los faraones; 14.30, 16.30, 18.25, 20.30 y 22.45: Notic. P.m.18. Sáb. trasn.

★ **SAN JOSE. Rivad. 7350. 611-5989.** Cont. desde las 13.45: El juego de la muerte; El oro del diablo. P.m.18.

★ **SAN MARTIN. Av. Rivadavia 7060. 612-5416.** Cont. desde las 13.30: El retorno de Bruce Lee; La niña siniestra. P.m.18. Sáb. trasn. La mujer policía de la división moralidad; Noche de bodas.

LINIERS

★ **GRAN LINIERS Avda. Gral. Paz 44.** Cont. 15.50, 19.20 y 22.40: Y ¿dónde está el piloto?; 14, 17.20 y 21: Rescate suicida. S.r.

★ **GRAN ODEON. Montiel 160. 641-7673.** Cont. 15.50, 19.20 y 22.50: Sólo para adultos; 14, 17.30 y 21: Las colegialas se confiesan. P.m.18.

★ **MARTIN FIERRO. Avda. Gral. Paz 47.** Cont. 15.40, 19 y 22.30: Mimí... un amor prohibido; 13.50, 17.20 y 20.50: La gentil señora. P.m.18.

MATADEROS

★ **ALBERDI. Juan B. Alberdi 6169. 68-0496.** Cont. 15.50, 19.20 y 22.50: El juego de la muerte; 14, 17.30 y 21: El oro del diablo. P.m.18.

★ **EL PLATA/ J. B. Alberdi 5751. 68-1118.** Cont. 15, 19 y 22.50: Sólo para adultos; 16.45 y 20.45: Homoerótico supermacho; 14.30: Notic. P.m.18.

★ **GRAN BUENOS AIRES. Av. del Trabajo 5427. 68-2525.** Cont. desde las 14.30: El imperio contraataca; Los primeros golpes de Butch Cassidy y Sudance. S.r.

★ **GRAN LUGANO. Murguiondo 4062. 601-3457.** Cont. desde las 14.30: Ritmo, amor y primavera; Los hijos de López. S.r.

★ **JORGE NEWBERY. Ex Lugano 1 y 2. 601-3457. t. desde las 14.30: El imperio contraataca; La última locura de Mel Brooks. S.r. Sáb. trasn. Crimen en el internado de señoritas; Divorcio a la dinamarquesa.**

ONCE

★ **MAJESTIC. Pueyrredón 230. 87-9636.** Cont. 15.50, 19.35 y 23.25: La laguna azul; 13.45, 17.30 y 21.15: Castillos de hielo. P.m.14. Sáb. trasn. 1.25.

★ **LORIA. Rivadavia 3058. 87-1436.** Cont. 16.15, 19.45 y 23: Ritmo, amor y primavera; 14.30, 18 y 21.15: Los hijos de López. Notic. S.r.

PALERMO

★ **G. NORTE. Santa Fe 3730. 72-8468.** Cont. 14.20, 16.25, 18.35, 20.50 y 23: Juntos son dinamita. Notic. S.r.

★ **N. ROSEDAL. Serrano 2454. 774-3101.** Cont. 14.10, 17.40 y 21.10: El oro del diablo; El juego de la muerte. P.m.18. Sáb. trasn. 1.5: El juego de la muerte.

SUR

★ **DANTE. Alte. Brown 1243. 21-6484.** Cont. desde las 14.30: Adiós al amigo; La carrera de la cebolla. P.m.14.

★ **RIVAS. La Rioja 2054. 91-1841.** Cont. desde las 14.30: El imperio contraataca; Los primeros golpes de Burch Cassidy y Sundance. S.r.

VILLA DEVOTO

★ **ACONCAGUA. Av. Gral. Mosconi 3260. 571-5208.** Cont. desde las 14.30: Ritmo, amor y primavera; Los hijos de López. S.r.

★ **EUROCINE. Nueva York 3336. 50-1443.** Cont. 16.15, 19.25 y 22.40: Ritmo, amor y primavera; 14.30, 17.50 y 20.55: Los hijos de López. S.r.

★ **PARQUE. Cuenca 3250. 50-4448.** Cont. desde. las 14.30: El imperio contraataca; Los muchachos del verano. S.r.

VILLA URQUIZA

★ **25 DE MAYO. Triunvirato 4438. 51-1859.** Cont. 14.45, 18.45 y 22.50: Muerte en el valle de los faraones; 16.50 y 20.50: Convoy. 14.35: Notic. P.m.18.

★ **GRAN URQUIZA. Bauness 2506. 51-2135.** Cont. 14.30, 18.30 y 222.30: EL imperio contraataca; 16.40 y 20.40: Me llaman Trinity. S.r. Sáb. trasn.

GRAN BUENOS AIRES

★ **AVELLANEDA. Colonial.** La preferida de la clase; Malos pensamientos; Las diabluras de Annie. P.m.18.
—**Gral. Roca.** El dragón sangriento; La piel de Satanás; Carnada humana. P.m.18.
—**Maipú.** Muerte en el valle de los faraones; Convoy. P.m.18.
—**Mitre.** La guerra de los niños; Los superagentes y el tesoro maldito. S.r.
—**San Martín.** El juego de la muerte; Masacre en Amsterdam. P.m.18.

★ **BELLA VISTA. Gran Pacífico.** El juego de la muerte; El oro del diablo.

★ **BOULOGNE. Super.** Bruce el as del kung fu; Amores de vampiro. P.m.18.

★ **JOSE C. PAZ. Paz.** Ritmo, amor y primavera; Los hijos de López. S.r.

★ **LOMAS DE ZAMORA. Avenida.** El imperio contraataca; Los muchachos del verano. S.r.
—**Español.** Amores de verano; La inhibición del doctor Gaudenzi. P.m.18.
—**Gran Lomas.** La laguna azul; 1941.

★ **QUILMES. Cervantes.** Tarde: La guerra de los niños; Los superagentes y el tesoro maldito. Noche: El tercer sexo se divierte; La dolce vita. P.m.18.
—**Moderno.** Amores de vampiro; La inhibición del doctor Gaudenzi. P.m.18.

CRONICA, Edición de la Tarde. Registro de la Propiedad Intelectual Nº 25.414. Director: Ricardo Gangeme.
Redacción, Administración y Publicidad: Azopardo y Garay. Teléfonos: 361-1001/1051/1101.

SOLO UN MILAGRO PUDO EVITAR UNA CATASTROFE

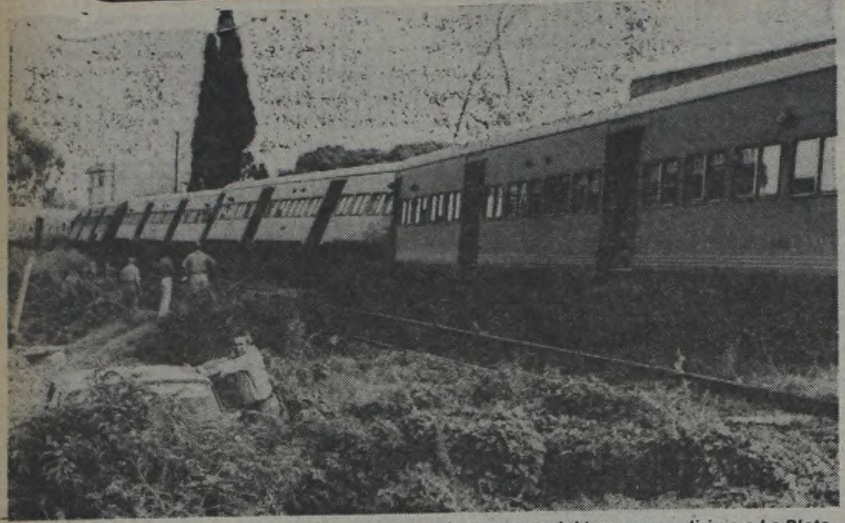

Como se ve en el grabado, falto muy poco para que los vagones del tren que se dirigia a La Plata ocasionaran un desastre de proporciones. El descarrilamiento causó 20 heridos y mucho pánico.

Otra vista del descarrilamiento en Quilmes poco después de ocurrido. Los vagones fuera de las vias dan la magnitud del grave accidente.

PANICO POR DESCARRILAMIENTO

Tren Rumbo a La Plata: 20 Heridos

LA PLATA, 17 (De nuestro corresponsal).— Un tren que se dirigia a esta ciudad proveniente de la estación Constitucion, de la Capital Federal, por razones que aun no fueron determinadas, salto de las vias, en el limite entre Bernal y Quilmes, alrededor de las siete de la manana.

La confusión de las primeras noticias dio pie a que se estimara que se estaba en presencia de una tragedia de mayor gravedad. Las escenas de panico de la gente, que ante el descarrilamiento de los cinco primeros vagones del convoy pugnaba por tratar de salir de los coches, sumadas a los gritos de demanda de auxilio, crearon un clima de verdadera desesperacion. Asi, las noticias que llegaron en un primer momento a las estaciones de bomberos de Bernal y Quilmes daban cuenta de una verdadera catastrofe. Ello determino la presencia de gran numero de dotaciones, al igual que otro no menor de ambulancias con que los distintos centros asistenciales alertados se hicieron presentes, en la consideracion de que habia gran numero de heridos y de gran gravedad.

Pasados los primeros momentos de confusión, la situacion fue tomando su verdadera dimension, y asi, quedo definitivamente determinado que solo cinco vagones habian salido de las vias, sin llegar a volcar, quedando el tren, parado a un costado de los rieles.

Los primeros auxilios prestados por los vecinos de la calle Lamadrid, en su interseccion con las vias del ferrocarril, lograron facilitar la salida del pasaje de los vagones descarrilados, hasta tanto se hacian presentes los bomberos.

El numero de personas que resultaron con heridas, por los desplazamientos desordenados en el interior de los vagones, cuando estos ya fuera de las vias avanzaban dando tumbos o cuando, ya sin control alguno, pugnaban por salir de estos, ante la desesperacion de un accidente mas grave, alcanzo a los veinte.

Casi en su totalidad, luego de recibir los primeros auxilios en el lugar por parte de las dotaciones de las ambulancias que se congregaron, se retiraron por sus propios medios. Otros fueron girados al hospital.

Del total mencionado, solo dos resultaron con lesiones que determinaron su internacion en dicho hospital. Se trata de Juan Carlos Brizuela, argentino de 28 años y Carlos Alberto Ciscini, de 40.

Las primeras versiones, por parte de algunos pasajeros, apuntan a senalar que el convoy, a poco de su salida de Constitucion y tomar velocidad, comenzaba a "oscilar" peligrosamente.

Otros, atribuyeron al estado de las vias, el hecho de que salieran cinco vagones, cuando precisamente, la velocidad era mayor.

Al cierre de esta edicion, el trafico continuaba detenido, mientras numerosos operarios de distintas cuadrillas, despejaban la zona.

● COMUNICADO OFICIAL

Al promediar la manana, Ferrocarriles Argentinos dio a conocer un comunicado. En el mismo expreso que "el descarrilamiento de un tren que se dirigia a la ciudad de La Plata desde Constitucion, origino algunas heridas de escasa consideracion a algunas personas, que fueron trasladadas al Hospital de Quilmes".

Agrega que el accidente, se "produjo a las 6.47 de hoy cuando descarrilaron cinco coches del tren de pasajeros Numero 3.515, entre las estaciones Bernal y Quilmes". Agrega, que "debido a la rotura de las vias registradas en el lugar del descarrilamiento, el servicio, hacia y desde La Plata, se presta exclusivamente por via Temperley. En tanto, expresa finalmente Ferrocarriles Argentinos que personal especializado trabaja para normalizar la circulacion y realizar peritajes para averiguar las causas que originaron el trastorno".

RETRASOS EN EL SARMIENTO

Nuevos inconvenientes debieron soportar hoy los usuarios del ferrocarril Domingo Faustino Sarmiento, en la linea que une Plaza Miserere (Once) con la estacion Moreno, en el oeste del Gran Buenos Aires.

Segun lo informado en la estacion Ramos Mejia, se habria registrado un desperfecto en las vias a la altura de Haedo, lo que motivo un considerable retraso en el despacho de trenes.

Alrededor de las 6.45, cuando los andenes de la estacion Ramos Mejia se encontraban repletos de publico, un altoparlante dio a conocer la naturaleza del desperfecto.

Inmediatamente se produjeron rapidos desplazamientos por parte de los frustrados viajeros de ferrocarril, que para llegar a horario a sus obligaciones optaron por usar micros y colectivos.

ROBAN DOLARES EN PLENO VUELO

SANTIAGO DEL ESTERO, 17 (De nuestro corresponsal).— Fuentes allegadas a una agencia local dedicada a la comercialización de monedas extranjeras, informaron que fueron sustraídos 40.000 dólares en un vuelo regular de Aerolineas.

El hecho —según los informantes— se habria producido el 13 del mes en curso cuando directivos de la agencia transportaban esos valores en un bolso de mano.

Al arribar a esta ciudad descubrieron —dicen las fuentes— que el bolso habia sido abierto y sustraída la cantidad mencionada.

TIEMPO

MAXIMA a las 15 horas:

26°4

MINIMA: 20°6 a las 6 hs. Humedad: 67%. Pronóstico: Bueno, con nubosidad en aumento. Temperatura en ascenso, vientos leves del Noroeste.

DAN LIBERTAD DEFINITIVA AL EX GOBERNADOR MENEM

Analizan la Situación de los Detenidos Políticos

En momentos que un funcionario de la Secretaria de Informacion de la Presidencia de la Nacion informaba verbalmente a los periodistas acreditados en la Casa de Gobierno sobre la inmediata liberacion del doctor **Carlos Saul Menem**, en dependencias del Ministerio del Interior se encontraban reunidos los integrantes de la Comision Ley N° 21.650, encargados de estudiar la situación de los ciudadanos detenidos a disposición del Poder Ejecutivo Nacional. Esta comision delibero con la presidencia del general (RE) Albano Eduardo Harguindeguy, en una reunion que se inicio a las 9. Se adelanto que los fundamentos del decreto seran dados a conocer en las proximas horas.

Como es de conocimiento publico, el doctor **Carlos Saul Menem** ejercio el cargo de gobernador de la provincia de La Rioja hasta la caida del gobierno que en el orden nacional presidio la señora **Maria Estela Martinez de Peron**. Detenido, fue incluido en el Acta de Responsabilidad Institucional junto con otros 34 funcionarios del gobierno derrocado. En esa oportunidad se dispuso ademas la privacion de sus derechos politicos y la libre disposicion de sus bienes. Durante mas de dos anos permaneció detenido, primero en el buque "33 Orientales" y luego en el penal militar de Magdalena. Fue pasado al regimen de libertad vigilada en agosto de 1978.

El 30 de enero de 1980 dejo de estar a disposicion del PEN y recupero su libertad, bajo el regimen de libertad vigilada, aunque no se lo excluyo del Acta de Responsabilidad Institucional. Y el 22 de agosto de 1980 declaro en el Juzgado Federal de Parana, con motivo de una causa abierta por presunta violación de la Ley 21323, por la cual se prohiben los actos politicos en todo el territorio del pais. Poco despues, en un reportaje aparecido el 2 de setiembre de 1980 en el diario "El Independiente", de La Rioja, expreso entre otras cosas que "no se puede dialogar bajo ningun concepto, con quienes mantienen en presidio, arbitrariamente, a la jefa del movimiento peronista y a muchos companeros sin proceso".

El doctor **Menem** fue nuevamente detenido el 19 de setiembre de 1980, mientras se encontraba en su domicilio del barrio de Constitución, en la Capital Federal. Pese a que no se dio informacion sobre las causas que obligaron a la detención, se descuenta que están dadas por las declaraciones efectuadas en La Rioja. Dias despues, en un escueto comunicado oficial, se informaba que habia sido trasladado a la localidad de Las Lomitas, en la provincia de Formosa, senalandose que el arresto "se halla comprendido en el regimen de libertad vigilada".

A partir de ese momento se inicio una verdadera "batalla legal", ya que el defensor del ex gobernador solicito su inmediata libertad. En el mes de noviembre la justicia hizo lugar a un recurso de habeas corpus y desde ese momento se desconto que el doctor **Menem** recuperaria su libertad. La información suministrada en la Casa de Gobierno senala que la total liberacion se concretaria una vez que se firme el decreto gubernamental y que su regreso a la Capital Federal se produciria en el curso de la semana.

CAMBIAN MANO DOS AVENIDAS

A partir de manana a las 10 horas regirá la mano unica para el par circulatorio Callao - Pueyrredón, según lo dispuesto por el Municipio de esta ciudad.

Callao correrá de sur a norte, al igual que su continuación, la avenida Entre Rios, las dos en toda su extensión.

Por su parte, la avenida Pueyrredón tendrá sentido de circulación norte - sur, lo mismo que su prolongación más allá de Rivadavia, la avenida Jujuy.

· En medios allegados a la Municipalidad de Buenos Aires se informó que la avenida Entre Rios, entre las avenidas Belgrano e Independencia, y la avenida Jujuy entre San Juan y Garay, se encuentran en reparación, por lo que se recomienda a los conductores de vehiculos transitar con precaución por las zonas mencionadas, así como respetar en todo momento el respectivo señalamiento.